



AREMARK
KOMMUNE

Møteinnkalling

Utvalg: Viltnevd
Møtested: Spiserommet, Aremark rådhus
Dato: 28.06.2018
Tidspunkt: 18:00

Eventuelt forfall må meldes snarest på tlf. 69199600.
Utvalgssekretær innkaller vararepresentanter.
Vararepresentanter møter etter nærmere beskjed.

Nils Erik Aanonsen
leder

Ann Kristin Halvorsrud
Utvalgssekretær

Saksliste

Utvalgs- saksnr	Innhold	Unntatt offentlighet
PS 7/18	Godkjenning av innkalling	
PS 8/18	Godkjenning av saksliste	
PS 9/18	Godkjenning av protokoll fra forrige møte	
PS 10/18	Referatsaker	
RS 3/18	Skadefelling av gås - gnr/bnr 32/10 Aspestrand	
RS 4/18	Skadefelling av gås gnr/bnr 5/1 Lund	
RS 5/18	Henstilling til opprettelse av vakttelefon med eget nummer for viltnemder i Øst politidistrikt	
PS 11/18	Fellingsrapport for elg i Aremark kommune 2017	
PS 12/18	Søknad om godkjenning av nytt vald - Aremark øst elgvald	
PS 13/18	Søknad om godkjenning av Kvisler hjortevald	
PS 14/18	Fellingstillatelse på hjort i Aremark øst 1 og 2, samt Aspestrand	
PS 15/18	Fellingstillatelse på hjort i Vestfjella	
PS 16/18	Fellingstillatelse på hjort i Holmegild - Lundsneset	
PS 17/18	Fellingstillatelse på hjort i Kvisler	
PS 18/18	Godkjenning av bestandsplan for Aremark øst elgvald 2018 - 2020	
PS 19/18	Godkjenning av bestandsplan for Ankerfjella elgvald	
PS 20/18	Godkjenning av bestandsplan for Vestfjella elgvald 2018 - 2020	
PS 21/18	Godkjenning av bestandsplan for Kvisler elgvald 2018 - 2020	
PS 22/18	Orienteringer	

PS 7/18 Godkjenning av innkalling

PS 8/18 Godkjenning av saksliste

PS 9/18 Godkjenning av protokoll fra forrige møte

PS 10/18 Referatsaker

RS 3/18 Skadefelling av gås - gnr/bnr 32/10 Aspestrand

RS 4/18 Skadefelling av gås gnr/bnr 5/1 Lund

RS 5/18 Henstilling til opprettelse av vakttelefon med eget nummer for viltneemder i Øst politidistrikt



AREMARK
KOMMUNE

Arkiv: K46
Arkivsaksnr: 2018/293-1
Saksbehandler: Ann Kristin Halvorsrud

Saksframlegg

Utvalg	Utvalgssak	Møtedato
Viltnevd	11/18	28.06.2018

Fellingsrapport for elg i Aremark kommune 2017

Saksopplysninger

Alle jaktlagene i Aremark utenom ett, er organisert i bestandsplanområder. Bestandsplanområdene får tildelt sine fellingstillatelser som frie dyr for hele bestandsperioden på 5 år. Valdene har nå avsluttet det siste året av en 5-åring bestandsplan.

Tabellene viser felt elg i Aremark fordelt på de enkelte valdene i 2017, sett-elg og bestandsutviklingen totalt for Aremark og for de enkelte valdene i perioden 2007 - 2017.

Felt elg i Aremark i 2017

År 2017	Aspestrand elgjaktlag	Vestfjella	Kvisler	Ankerfjella	Aremark øst elgvald 1 og 2	Totalt i Aremark
Tildelt totalt	7	30	21	25	67	150
Felt Hannkalv	1	5	0	3	5	14
Felt Hokalv	0	1	2	5	3	11
Felt Hanndyr 1,5 år	0	7	4	3	13	27
Felt Hodyr 1,5 år	1	4	4	2	13	24
Felt Hanndyr Eldre	2	4	2	2	5	15
Felt Hodyr Eldre	0	3	3	2	7	15
Felt totalt	4	24	15	17	46	106
Fellingsprosent	57,1	80	71,4	68	68,7	70,7

Sett - elg i Aremark

År	Antall jegerdager	Okse	Ku uten kalv	Ku med en kalv	Ku med to kalver	Sum kalver	Ukjent	Sum sette elg
2007	2166	98	115	53	46	154	59	525
2008	1821	85	63	85	43	176	38	490
2009	1653	108	86	75	32	147	47	495
2010	1818	90	88	66	28	124	51	447
2011	1803	104	134	96	20	141	83	578
2012	1878	94	107	113	60	236	56	666
2013	1880	111	108	106	49	217	81	672
2014	1682	87	128	83	32	154	64	548
2015	2191	150	120	129	53	244	120	816
2016	1818	103	124	107	44	206	75	659
2017	2045	95	143	112	26	173	90	639

Bestandsutviklingen for elg i Aremark

År	Sett elg pr. jegerdag	Sett ku pr. okse	Sett kalv pr. ku	Sett kalv pr. kalvku	Prosent ku m/kalv av alle kyr	Prosent okse felt av sette okser	Prosent ku felt av sette kyr	Prosent kalv felt av sette kalver	Antall jegerdager
2007	0,24	2,18	0,72	1,46	46,26	34,69	16,82	14,94	2166
2008	0,27	2,25	0,92	1,34	67,02	52,94	13,61	6,82	1821
2009	0,3	1,79	0,76	1,3	55,44	39,81	16,58	10,2	1653
2010	0,25	2,02	0,68	1,3	51,65	40	13,19	22,58	1818
2011	0,32	2,4	0,56	1,17	46,4	36,54	8,8	19,15	1803
2012	0,35	2,98	0,84	1,35	61,79	36,17	9,64	9,75	1878
2013	0,36	2,37	0,83	1,32	58,94	40,54	8,75	12,9	1880
2014	0,33	2,79	0,63	1,28	47,33	44,83	13,17	16,88	1682
2015	0,37	2,01	0,81	1,29	60,26	34,67	9,27	8,2	2191
2016	0,36	2,67	0,75	1,29	54,91	31,07	11,64	16,99	1818
2017	0,31	2,96	0,62	1,19	49,11	44,21	13,88	14,45	2045

Vestfjella

År	Sett elg pr. jegerdag	Sett ku pr. okse	Sett kalv pr. ku	Sett kalv pr. kalvku	Prosent ku m/kalv av alle kyr	Prosent okse felt av sette okser	Prosent ku felt av sette kyr	Prosent kalv felt av sette kalver	Antall jegerdager
2007	0,16	1,9	0,58	1,4	37,5	28,57	35	21,74	609
2008	0,18	2,18	0,89	1,28	67,57	64,71	13,51	6,06	499
2009	0,17	1,53	0,54	1,18	42,31	58,82	30,77	28,57	379
2010	0,13	1,75	0,86	1,38	61,9	33,33	23,81	33,33	410
2011	0,23	2,68	0,47	1,28	35,29	31,58	0	37,5	445
2012	0,27	3,58	0,98	1,4	69,77	33,33	4,65	16,67	389
2013	0,36	1,48	1,03	1,37	75	55,56	0	19,51	343
2014	0,3	2,15	0,79	1,42	55,81	45	23,26	17,65	367
2015	0,33	1,48	0,9	1,31	67,74	28,57	8,06	10,71	602
2016	0,32	1,8	0,72	1,29	51,85	26,67	14,81	17,95	454
2017	0,28	1,78	0,77	1,13	66,67	40,74	14,58	16,22	498

Kvisler

År	Sett elg pr. jegerdag	Sett ku pr. okse	Sett kalv pr. ku	Sett kalv pr. kalvku	Prosent ku m/kalv av alle kyr	Prosent okse felt av sette okser	Prosent ku felt av sette kyr	Prosent kalv felt av sette kalver	Antall jegerdager
2007	0,23	1,8	0,85	1,62	48,15	26,67	3,7	4,35	313
2008	0,38	2,33	0,86	1,38	61,9	55,56	23,81	5,56	133
2009	0,29	1,56	0,96	1,31	64	50	16	4,17	234
2010	0,17	3,4	0,32	1,22	26,47	50	0	63,64	335
2011	0,18	1,91	0,48	1,43	33,33	36,36	0	70	249
2012	0,32	1,75	0,81	1,13	71,43	50	14,29	5,88	179
2013	0,33	2,79	0,95	1,52	53,85	42,86	12,82	2,7	293
2014	0,35	3,07	0,56	1,41	39,53	42,86	13,95	0	259
2015	0,43	2,13	0,88	1,32	64,71	50	17,65	3,33	210
2016	0,43	2,86	1,05	1,5	65	57,14	10	7,14	243
2017	0,24	3,5	0,77	1,25	57,14	60	20	7,41	304

Ankerfjella

År	Sett elg pr. jegerdag	Sett ku pr. okse	Sett kalv pr. ku	Sett kalv pr. kalvku	Prosent ku m/kalv av alle kyr	Prosent okse felt av sette okser	Prosent ku felt av sette kyr	Prosent kalv felt av sette kalver	Antall jegerdager
2007	0,27	4,6	0,7	1,33	52,17	60	17,39	6,25	182
2008	0,32	2,67	0,83	1,25	66,67	66,67	25	5	178
2009	0,41	1,67	0,64	1,45	44	40	24	0	168
2010	0,21	1,21	0,71	1,33	52,94	42,86	29,41	25	233
2011	0,33	1,94	0,6	1	54,29	44,44	2,86	9,52	263
2012	0,17	2,71	0,89	1,42	63,16	57,14	15,79	5,88	328
2013	0,31	2,06	0,51	1,06	48,57	17,65	5,71	33,33	292
2014	0,35	3	0,63	1,27	50	50	6,67	26,32	199
2015	0,31	1,26	0,96	1,24	70,83	36,84	0	21,74	272
2016	0,39	1,75	0,51	1,13	42,86	15	5,71	33,33	215
2017	0,47	2,15	0,58	1,21	44,19	25	9,3	32	236

Aremerk øst elgvald 1 og 2

År	Sett elg pr. jegerdag	Sett ku pr. okse	Sett kalv pr. ku	Sett kalv pr. kalvku	Prosent ku m/kalv av alle kyr	Prosent okse felt av sette okser	Prosent ku felt av sette kyr	Prosent kalv felt av sette kalver	Antall jegerdager
2007	0,29	2,18	0,74	1,47	47,58	36,84	13,71	17,39	1062
2008	0,29	2,18	0,96	1,36	67,89	46	9,17	7,62	1011
2009	0,34	1,95	0,79	1,29	58,97	31,67	11,97	10,75	872
2010	0,34	2,04	0,75	1,29	57,27	38,89	12,73	14,46	840
2011	0,4	2,55	0,6	1,17	50,35	35,71	14,69	10,47	846
2012	0,46	3,13	0,81	1,35	58,88	31,75	9,64	8,75	982
2013	0,38	3,11	0,83	1,31	59,44	41,3	10,49	10,08	896
2014	0,31	3,05	0,62	1,2	47,06	46,15	10,92	17,57	810
2015	0,4	2,49	0,74	1,29	55,31	33,33	8,94	4,51	1068
2016	0,36	3,94	0,76	1,26	58,21	35,29	11,94	16,67	840

2017	0,33	4,81	0,55	1,2	43,62	58,06	13,42	9,76	908
------	------	------	------	-----	-------	-------	-------	------	-----

Aspestrand elgjaktlag

År	Sett elg pr. jegerdag	Sett ku pr. okse	Sett kalv pr. ku	Sett kalv pr. kalvku	Prosent ku m/kalv av alle kyr	Prosent okse felt av sette okser	Prosent ku felt av sette kyr	Prosent kalv felt av sette kalver	Antall jegerdager
2013	0,32	0,86	0,33	1	33,33	28,57	16,67	50	56
2014	0,51	2	0,38	1	37,5	25	12,5	66,67	47
2015	0,23	3	0,67	1	66,67	100	33,33	100	39
2016	0,36	2,4	0,42	1,25	33,33	20	16,67	40	66
2017	0,18	0,86	0,33	1	33,33	28,57	16,67	50	99

Slaktevekter på elg i Aremark 2013 – 2017

År	Hannkalv snittvekt	Hannkalv antall	Hunnkalv snittvekt	Hunnkalv antall	Hanndyr 1 ½ år snittvekt	Hanndyr 1 ½ år antall	Hunndyr 1 ½ år snittvekt	Hunndyr 1 ½ år antall	Hanndyr eldre snittvekt	Hanndyr eldre antall	Hunndyr eldre snittvekt	Hunndyr eldre antall
2013	71,22	9	63,5	8	142,38	16	137,4	5	196,83	6	192,75	4
2014	68,89	9	70,5	12	145,14	22	137,75	16	204,59	17	190,79	14
2015	69,13	8	61	6	141,35	26	131,63	16	195,77	13	192,14	7
2016*	63,74	19	62,93	15	134,56	18	125,67	12	201,07	15	166,37	19
2017	60,62	13	59,18	11	141,04	23	131,09	23	205,36	14	185,77	13

*Korrigerede tall etter tannanalysen

Det er nedenunder sammenstilt data for bestandsplanperioden 2013 – 2017.

Felt elg i Aremark for 2013 - 2018

År	Tildelt totalt	Felt hannkalv	Felt hunnkalv	Felt hanndyr 1 ½ år	Felt hunndyr 1 ½ år	Felt hanndyr eldre	Felt hunndyr eldre	Felt totalt	Fellingsprosent
2013	149	19	9	30	13	15	10	96	64,43
2014	149	12	14	22	18	17	14	97	65,1
2015	149	13	7	34	19	19	9	101	67,79
2016	150	19	16	19	15	13	17	99	66
2017	150	14	11	27	24	15	15	106	70,67
samlet	747	77	57	132	89	79	65	499	66,8

% -vis planlagt og gjennomført avskyting av elg i Aremark i siste bestandsplanperiode							
Vald	Minstear eal	Etter bestandsplanen			Avskyting		
		ku 2 1/2 år og eldre	Okse 2 1/2 år og eldre	ungdyr / kalv	ku 2 1/2 år og eldre	Okse 2 1/2 år og eldre	ungdyr / kalv
Aremark øst 1 og 2	1600	15	15	70	14,1	13,7	72,2
Vestfjella	2000	15	15	70	10,2	16,1	73,7
Kvisler	1800	15	15	70	18,8	17,4	63,8
Ankerfjella	2340	15	20	65	7,8	18,8	73,4

avskyting fordelt på kjønn på 1 1/2 åringer	
han	ho
59,7	40,3

avskyting fordelt på kjønn på kalver	
han	ho
57,5	42,5

Vurdering

Ut fra bestandsutviklingen kan en se at sett elg pr. jegerdagsverk totalt i Aremark er stabil de siste årene, med en liten nedgang for 2017. I årene (2011, 2012, 2013 og 2015) var det utvidet jakttid ut november og i 2017 var det jakt ut året noe som medførte flere jaktdager enn de andre årene. Sett kalv pr. ku og pr. kalveku viser produktivitet til kuene. Disse parameterne viser en noe lavere produktivitet for 2017. Prosent ku med kalv av alle kyr viser 49,11 % for 2017 og er noe lavere enn foregående år, men det varierer noe i fra år til år. Tidligere så en at denne parameteren varierte i forhold til tilstedeværelse av ulv i de forskjellige områder i kommunene.

Sett ku pr. okse gikk enda mer opp i 2017 i forhold til målet i den kommunale målsetningen for hjortevilt og i bestandsplanene for valda på 2:1. Ser en på prosent ku felt av sette kyr har den økt noe. Andelen skutte okser av sette okser gikk ned i 2015 og 2016, men økte mye igjen i 2017. Mangel på okser, og særlig storokser, kan være årsaken til at prosent ku med kalv av alle kyr til tider er lav. Det viser seg at kuene ikke lar seg bedekke av ungoxsene ved den første brunsten i påvente av større okser. Hvis kua ikke blir bedekket før ved ombrunsten, vil dette medføre sent fødte kalver med lavere sjanse til å opparbeide seg gode vekter og kondisjon før vinteren. Dette gir en ond sirkel som medfører dyr med dårligere kondisjon som igjen gir dårligere produktivitet til å bære fram kalver. Ungokser som benytter mye energi i forbindelse med brunsten vil også tape mye kroppsvekt og kan få problemer med å bygge seg opp igjen og blir av den grunn aldri noen storokser.

Når en går inn på de enkelte elgvalda, kan dataene på de forskjellige parameterne variere en del. Det er ikke alltid riktig å sammenligne valda mot hverandre, men det viktigste er å se utviklingen innad i valdet. Det må også tas hensyn til liten datamengde på valdnivå som kan være vanskelig å tolke og være misvisende.

Ettersom bestandsplanperioden for 2013 – 2017 er slutt, har en sammenstilt data. Det ble gitt romslige kvoter ved godkjenningen av planene under forutsetning av at elgvalda tok ansvar i forhold til å vurdere avskytingen i forhold til bestandsstørrelsen. Avskytingen viser totalt en fellingsprosent på 66,8. Den prosentvise avskytingen i forhold til aldersklasser er i tråd med bestandsplanen, men fordelingen på kjønn i gruppen ungdyr/kalv er skjev. At avskytingen på kalv blir skeiv er noen en ikke får gjort noe med under den pågående jakta, men det bør vurderes gjennom bestandsplanperioden og eventuelt se den i forhold til uttak av eldre årsklasser senere i bestandsplanperioden. Da det i tillegg er et stort uttak av hanndyr i ungdyrklassen vil andelen okser i bestanden totalt bli liten.

Det skal nå utarbeides nye bestandsplaner og det er viktig at de enkelte valda setter seg mål for sin elgbestand og foretar en avskyting i samsvar med den kommunale målsetningen og sine egne mål

Rådmannens innstilling

Aremark viltmemnd tar fellingsrapporten for 2017 til orientering.



AREMARK
KOMMUNE

Arkiv: K46
Arkivsaksnr: 2018/256-2
Saksbehandler: Ann Kristin Halvorsrud

Saksframlegg

Utvalg	Utvalgssak	Møtedato
Viltnevd	12/18	28.06.2018

Søknad om godkjenning av nytt vald - Aremark øst elgvald

Saksopplysninger

Aremark kommune har mottatt søknad fra Aremark øst 1, Aremark øst 2 og Aspestrand elgjaktlag om godkjenning av nytt elgvald under navnet Aremark øst elgvald. Håkon Due har underskrevet som valdansvarlig representant.

De skriver i sitt oversendelsesbrev at dette valdet vil omfatte alt areal som det drives elgjakt på øst for vassdraget fra Bjørkebekk i syd til kommunegrensen mot Marker i nord.

I henhold til Forskrift om forvaltning av hjortevilt av 12.01.2016 (Hjorteviltforskriften) § 9 er kravet til et vald at det skal være sammenhengende og ha en avgrensning som gjør det egnet til jakt på omsøkt art. Valdet må omfatte et tellende areal som minst tilsvarer minstearealet for vedkommende hjortevilt. Det skal opprettes en valdansvarlig representant som opptrer på vegne av valdet ovenfor kommunen.

I Forskrift om adgang til jakt etter elg, hjort, rådyr og bever, Aremark kommune, Østfold vedtatt den 11.02.2016 er minstearealet for elg fastsatt til 2 000 daa.

Søknaden om godkjenning av valdet vedtas etter Hjorteviltforskriftens § 11. Kommunen kan trekke godkjenningen tilbake dersom arealkravet eller rettighetsforhold som har betydning for godkjenningen av valdet ikke lenger er oppfylt,

Vurdering

Are mark øst 1 og Are mark øst 2 er tidligere godkjente som elgvald med felles godkjent bestandsplan. Rådmannen vurderer det som positivt at det nå inngås en felles avtale der Aspestrand elgjaktlag inngår.

Rådmannen er av den oppfatning av omsøkt vald er arronderingsmessig egnet til jakt på elg og det har et areal som oppfyller minstearealet for jakt, samt at det er oppført en valdansvarlig. Av den grunn oppfyller området kravene til godkjenning av valdet.

Rådmannens innstilling

Are mark viltne mnd godkjenner med hjemmel i § 11 i Forskrift om forvaltning av hjortevilt av 12.01.2016 valdet Are mark Øst elgvald. Tellende areal er totalt 119 312 daa.



AREMARK
KOMMUNE

Arkiv: K46
Arkivsaksnr: 2018/396-1
Saksbehandler: Ann Kristin Halvorsrud

Saksframlegg

Utvalg	Utvalgssak	Møtedato
Viltnevd	13/18	28.06.2018

Søknad om godkjenning av Kvisler hjortevald

Saksopplysninger

Aremark kommune har mottatt søknad fra Kvisler om godkjenning av hjortevald under navnet Kvisler hjortevald. Harald Østensvig står som valdansvarlig representant.

Valdet vil omfatte i hovedsak samme areal som det drives elgjakt på og ligger syd-vest i kommunen med grense mot vassdraget i sør og øst. Mot vest grenser området til Halden og Rakkestad og mot nord til Vestfjella elg-/hjortevald, også i Aremark. Totalt 40 591 daa.

I henhold til Forskrift om forvaltning av hjortevilt av 12.01.2016 (Hjorteviltforskriften) § 9 er kravet til et vald at det skal være sammenhengende og ha en avgrensning som gjør det egnet til jakt på omsøkt art. Valdet må omfatte et tellende areal som minst tilsvarer minstearealet for vedkommende hjortevilt. Det skal opprettes en valdansvarlig representant som opptrer på vegne av valdet ovenfor kommunen.

I Forskrift om adgang til jakt etter elg, hjort, rådyr og bever, Aremark kommune, Østfold vedtatt den 11.02.2016 er minstearealet for hjort fastsatt til 20 000 daa.

Søknaden om godkjenning av valdet vedtas etter Hjorteviltforskriftens § 11. Kommunen kan trekke godkjenningen tilbake dersom arealkravet eller rettighetsforhold som har betydning for godkjenningen av valdet ikke lenger er oppfylt.

Vurdering

Kvisler er tidligere godkjente som elgvald. Raådmannen er av den oppfatning av omsøkt vald er arronderingsmessig egnet til jakt på hjort, og det har et areal som oppfyller minstearealet, samt

at det er oppgitt en valdansvarlig. Av den grunn oppfyller området kravene til godkjenning av valdet.

Rådmannens innstilling

Aremark viltnemnd godkjenner med hjemmel i § 11 i Forskrift om forvaltning av hjortevilt av 12.01.2016 valdet Kvisler hjortevald.



AREMARK
KOMMUNE

Arkiv: K46
Arkivsaksnr: 2018/397-1
Saksbehandler: Ann Kristin Halvorsrud

Saksframlegg

Utvalg	Utvalgssak	Møtedato
Viltnemnd	14/18	28.06.2018

Fellingstillatelse på hjort i Aremark øst 1 og 2, samt Aspestrand

Saksopplysninger

Aremark øst 1 og 2, samt Aspestrand ble i sak 11/16 godkjent som hjortevald. Valdet består av 101 eiendommer og er oppgitt å være på til sammen 121 806 daa

I kommunal målsetning for hjorteviltforvaltningen i Aremark kommune vedtatt 06.02.2018 står følgende vedrørende hjort:

2.3 Hjort

2.3.1 Mål for hjorteforvaltningen

- *Aremark kommune har som mål å ha en bærekraftig bestand av hjort i kommunen.*
- *Bestanden skal ha en sunn alders og kjønnsfordeling.*
- *Bestanden skal likevel holdes så lav at den ikke påfører uakseptable skader for jord- og skogbruk.*

2.3.2 Avskyting av hjort

- *For de jaktområdene som ikke er tilknyttet et bestandsplanområde skal fellingstillatelsen gis etter § 18 i form av kalv (1/2 år), voksne hunndyr (1 ½ år og eldre), spissbukk og voksen hanndyr (2 ½ år og eldre).*

I Forskrift om adgang til jakt etter elg, hjort, rådyr og bever, Aremark kommune, Østfold vedtatt den 11.02.2016 er minstearealet for hjort fastsatt til 20 000 daa.

I henhold til Hjorteviltforskriftens § 18 skal kommunen årlig tildele alders- og kjønns spesifikke fellingstillatelser til alle godkjente vald som ikke har en godkjent bestandsplan.

I henhold til § 7 i Forskrift om forvaltning av hjortevilt kan kommunen ved tildeling av fellingsretter fravike minstearealet ved jakt på elg og rådyr med inntil 50 %. Vedtaket må begrunnes i ulikheter i viltartenes levekår i kommunen, bestandens størrelse og utvikling, eller den skaden den påfører andre næringer, eller andre ekstraordinære forhold.

Vurdering

Hjort er en forholdsvis ny art i kommunen og det er en relativ liten bestand, men den er i vekst og utgjør en skade for lokale næringsutøvere. Det finnes i dag tilhold av hjort på flere områder i kommunen, men den er noe ujevnt fordelt. Aremark øst 1 og 2, samt Aspestrand er det valdet i kommunen som det er registrert flest dyr. Det er vedtatt å åpne for et forsiktig uttak gjennom å fastslå et minsteareal på 20 000 daa, men det er mulighet til å benytte § 7 i Hjorteviltforskriften.

Det er ikke vedtatt noen fordeling av de ulike kjønns- og alderskategoriene som grunnlag for tildeling av fellingstillatelse. Men, ut fra at bestanden ennå er relativt liten, mener rådmannen det fremdeles er riktig å tildele kun kalv og spissbukk (bukk med ugreina gevir).

Selv om området har mest hjort i kommunen, mener rådmannen det er riktig å benytte 50 %-regelen i Hjorteviltforskriftens § 7 å sette arealgrunnlaget til 24 361,2 daa. Rådmannen anbefaler dermed en fellingstillatelse på 3 kalver og 2 spissbukker til Aremark 1 og 2, samt Aspestrand som i 2016 og 2017.

Rådmannens innstilling

1. Aremark øst 1 og 2, samt Aspestrand gis med hjemmel i Forskrift om forvaltning av hjortevilt av 12.01.2016 §18 fellingstillatelse på 3 kalver og 2 spissbukk (bukk med ugreina gevir).
2. Aremark viltneemd fraviker minstearealet pr. hjort til 24 361,2 daa med hjemmel i § 7 i Forskrift om forvaltning av hjortevilt



Saksframlegg

Utvalg	Utvalgssak	Møtedato
Viltnemnd	15/18	28.06.2018

Fellingstillatelse på hjort i Vestfjella

Saksopplysninger

Vestfjella ble i sak 10/16 godkjent som hjortevald. Valdet er oppgitt å være på 60 500 daa.

I kommunal målsetning for hjorteviltforvaltningen i Aremark kommune vedtatt 06.02.2018 står følgende vedrørende hjort:

2.3 Hjort

2.3.1 Mål for hjorteforvaltningen

- *Aremark kommune har som mål å ha en bærekraftig bestand av hjort i kommunen.*
- *Bestanden skal ha en sunn alders og kjønnsfordeling.*
- *Bestanden skal likevel holdes så lav at den ikke påfører uakseptable skader for jord- og skogbruk.*

2.3.2 Avskyting av hjort

- *For de jaktområdene som ikke er tilknyttet et bestandsplanområde skal fellingstillatelsen gis etter § 18 i form av kalv (1/2 år), voksne hunndyr (1 ½ år og eldre), spissbukk og voksen hanndyr (2 ½ år og eldre).*

I Forskrift om adgang til jakt etter elg, hjort, rådyr og bever, Aremark kommune, Østfold vedtatt den 11.02.2016 er minstearealet for hjort fastsatt til 20 000 daa.

I henhold til Hjorteviltforskriftens § 18 skal kommunen årlig tildele alders- og kjønns spesifikke fellingstillatelser til alle godkjente vald som ikke har en godkjent bestandsplan.

I henhold til § 7 i Forskrift om forvaltning av hjortevilt kan kommunen, ved tildeling av fellingsretter, fravike minstearealet ved jakt på elg og rådyr med inntil 50 %. Vedtaket må begrunnes i ulikheter i viltartenes levekår i kommunen, bestandens størrelse og utvikling, eller den skaden den påfører andre næringer, eller andre ekstraordinære forhold.

Vurdering

Hjort er en forholdsvis ny art i kommunen og det er en relativ liten bestand, men den er i vekst og utgjør en skade for lokale næringsutøvere. Det finnes i dag tilhold av hjort på flere områder i kommunen, men den er noe ujevnt fordelt. Vestfjella er det valdet i kommunen som det er registrert færrest dyr. Det er vedtatt å åpne for et forsiktig uttak gjennom å fastslå et minsteareal på 20 000 daa, men det er mulighet til å benytte § 7 i Hjorteviltforskriften.

Det er ikke vedtatt noen fordeling av de ulike kjønns- og alderskategoriene som grunnlag for tildeling av fellingstillatelse. Men, ut fra at bestanden ennå er relativt liten, mener rådmannen det er riktig også i år å tildele kun kalv og spissbukk (buk med ugreina gevir).

Området har minst hjort i kommunen og rådmannen mener det er riktig å benytte 50 %-regelen i Hjorteviltforskriftens § 7 å sette arealgrunnlaget til 30 000 daa. Det bør dermed gis en fellingstillatelse på 2 kalver til Vestfjella som i 2016 og 2017.

Rådmannens innstilling

1. Vestfjella gis med hjemmel i Forskrift om forvaltning av hjortevilt av 12.01.2016 §18 fellingstillatelse på 2 kalver.
2. Aremark viltneemd fraviker minstearealet pr. hjort til 30 000 daa med hjemmel i § 7 i Forskrift om forvaltning av hjortevilt



AREMARK
KOMMUNE

Arkiv: K46
Arkivsaksnr: 2018/397-3
Saksbehandler: Ann Kristin Halvorsrud

Saksframlegg

Utvalg	Utvalgssak	Møtedato
Viltnemnd	16/18	28.06.2018

Fellingstillatelse på hjort i Holmegild - Lundsneset

Saksopplysninger

Holmegild - Lundsneset ble i sak 9/16 godkjent som hjortevald. Valdet er oppgitt å være på 29 500 daa.

I kommunal målsetning for hjorteviltforvaltningen i Aremark kommune vedtatt 06.02.2018 står følgende vedrørende hjort:

2.3 Hjort

2.3.1 Mål for hjorteforvaltningen

- *Aremark kommune har som mål å ha en bærekraftig bestand av hjort i kommunen.*
- *Bestanden skal ha en sunn alders og kjønnsfordeling.*
- *Bestanden skal likevel holdes så lav at den ikke påfører uakseptable skader for jord- og skogbruk.*

2.3.2 Avskyting av hjort

- *For de jaktområdene som ikke er tilknyttet et bestandsplanområde skal fellingstillatelsen gis etter § 18 i form av kalv (1/2 år), voksne hunndyr (1 1/2 år og eldre), spissbukk og voksen hanndyr (2 1/2 år og eldre).*

I Forskrift om adgang til jakt etter elg, hjort, rådyr og bever, Aremark kommune, Østfold vedtatt den 11.02.2016 er minstearealet for hjort fastsatt til 20 000 daa.

I henhold til Hjorteviltforskriftens § 18 skal kommunen årlig tildele alders- og kjønns spesifikke fellingstillatelser til alle godkjente vald som ikke har en godkjent bestandsplan.

I henhold til § 7 i Forskrift om forvaltning av hjortevilt kan kommunen ved tildeling av fellingsretter fravike minstearealet ved jakt på elg og rådyr med inntil 50 %. Vedtaket må begrunnes i ulikheter i viltartenes levekår i kommunen, bestandens størrelse og utvikling, eller den skaden den påfører andre næringer, eller andre ekstraordinære forhold.

Vurdering

Hjort er en forholdsvis ny art i kommunen og det er en relativ liten bestand, men den er i vekst og utgjør en skade for lokale næringsutøvere. Det finnes i dag tilhold av hjort på flere områder i kommunen, men den er noe ujevnt fordelt. Holmegild - Lundsneset er det valdet i kommunen som har en stasjonær hjortebestand gjennom hele året. Det er vedtatt å åpne for et forsiktig uttak gjennom å fastslå et minsteareal på 20 000 daa, men det er mulighet til å benytte § 7 i Hjorteviltforskriften.

Det er ikke vedtatt noen fordeling av de ulike kjønns- og alderskategoriene som grunnlag for tildeling av fellingstillatelse. Men, ut fra at bestanden ennå er relativt liten, mener rådmannen det er riktig også i år å tildele kun kalv og spissbukk (buk med ugreina gevir).

Ut fra minstearealet bør det gis fellingstillatelse på 1 kalv til Holmegild - Lundsneset som i 2016 og 2017.

Rådmannens innstilling

Holmegild - Lundsneset gis med hjemmel i Forskrift om forvaltning av hjortevilt av 12.01.2016 §18 fellingstillatelse på 1 kalv.



Saksframlegg

Utvalg	Utvalgssak	Møtedato
Viltnevd	17/18	28.06.2018

Fellingstillatelse på hjort i Kvisler

Saksopplysninger

Kvisler hjortevald søker i år om godkjenning som hjortevald under forutsetning av at valdet blir godkjent i tidligere sak i møtet behandles denne godkjenningen av fellingstillatelse. Valdet er oppgitt å være på 40 591 daa.

I kommunal målsetning for hjorteviltforvaltningen i Aremark kommune vedtatt 06.02.2018 står følgende vedrørende hjort:

2.3 Hjort

2.3.1 Mål for hjorteforvaltningen

- *Aremark kommune har som mål å ha en bærekraftig bestand av hjort i kommunen.*
- *Bestanden skal ha en sunn alders og kjønnsfordeling.*
- *Bestanden skal likevel holdes så lav at den ikke påfører uakseptable skader for jord- og skogbruk.*

2.3.2 Avskyting av hjort

- *For de jaktområdene som ikke er tilknyttet et bestandsplanområde skal fellingstillatelsen gis etter § 18 i form av kalv (1/2 år), voksne hunndyr (1 1/2 år og eldre), spissbukk og voksen hanndyr (2 1/2 år og eldre).*

I Forskrift om adgang til jakt etter elg, hjort, rådyr og bever, Aremark kommune, Østfold vedtatt den 11.02.2016 er minstearealet for hjort fastsatt til 20 000 daa.

I henhold til Hjorteviltforskriftens § 18 skal kommunen årlig tildele alders- og kjønns spesifikke fellingstillatelser til alle godkjente vald som ikke har en godkjent bestandsplan.

I henhold til § 7 i Forskrift om forvaltning av hjortevilt kan kommunen, ved tildeling av fellingsretter, fravike minstearealet ved jakt på elg og rådyr med inntil 50 %. Vedtaket må begrunnes i ulikheter i viltartenes levekår i kommunen, bestandens størrelse og utvikling, eller den skaden den påfører andre næringer, eller andre ekstraordinære forhold.

Vurdering

Hjort er en forholdsvis ny art i kommunen og det er en relativ liten bestand, men den er i vekst og utgjør en skade for lokale næringsutøvere. Det finnes i dag tilhold av hjort på flere områder i kommunen, men den er noe ujevnt fordelt. Bestanden av hjort i Kvisler er noe økende, men har mindre med dyr enn på østsiden av vassdraget. Det er vedtatt å åpne for et forsiktig uttak gjennom å fastslå et minsteareal på 20 000 daa, men det er mulighet til å benytte § 7 i Hjorteviltforskriften.

Det er ikke vedtatt noen fordeling av de ulike kjønns- og alderskategoriene som grunnlag for tildeling av fellingstillatelse. Men, ut fra at bestanden ennå er relativt liten, mener rådmannen det er riktig i år å tildele kun kalv og spissbukk (bukk med ugreina gevir).

Ut fra minstearealet bør det gis fellingstillatelse på 2 kalver til Kvisler.

Rådmannens innstilling

Under forutsetning om godkjennelse av valdet gis Kvisler med hjemmel i Forskrift om forvaltning av hjortevilt av 12.01.2016 §18 fellingstillatelse på 2 kalver.



Saksframlegg

Utvalg	Utvalgssak	Møtedato
Viltnemnd	18/18	28.06.2018

Godkjenning av bestandsplan for Aremark øst elgvald 2018 - 2020

Vedlegg

- 1 Bestandsplan for Aremark Øst 2018 - 2020

Saksopplysninger

Aremark øst elgvald søker om godkjenning av bestandsplan og avskytningsavtale for perioden 2018 – 2020. Bestandsplanområdet har et samlet areal på 121 372 daa fordelt på 14 jaktfelt. I forrige planperiode besto planområdet av Aremark øst 1 og 2 elgvald, samt Aspestrand elgjaktlag.

Kommunen har et ansvar for at bestandsplanen har et visst innhold og er i tråd med de kommunale målsetningene jf Hjorteviltforskriftens §§ 15 og 16.

Krav til bestandsplan i henhold til de kommunale målsetningene:

- Evaluering av avskytningsresultat fra foregående planperiode i henhold til kommunale og egne målsettinger.
- Utforme lokal målsetting for kommende planperiode.
- Utarbeide bestandsplan for kommende planperiode basert på lokal målsetting, kommunal målsetting og gjeldende lovverk.
- Pålegge jegere/rettighetshavere å gjennomføre ulike former for registreringer som – slaktevektregistrering, tanninsamling og Sett-elg mv.

Viltnemnda har anbefalt tre-årig planperiode for å samordne rulleringen av bestandsplaner i elgregion øst.

I Aremark kommune er det ved forskrift av 11.02.2016 vedtatt 2000 daa pr. elg som minsteareal. I henhold til § 7 i Forskrift om forvaltning av hjortevilt kan kommunen ved tildeling av

fellingsretter fravike minstearealet ved jakt på elg og rådyr med inntil 50 %. Vedtaket må begrunnes i ulikheter i viltartenes levekår i kommunen, bestandens størrelse og utvikling eller den skaden den påfører andre næringer eller andre ekstraordinære forhold.

Etter hjorteviltforskriftens § 16 skal kommunen i sammen med utstedelse av fellingstillatelsen informere om muligheten for overføring av et begrenset antall fellingstillatelser mellom år i perioden. I tidligere kommunale målsetninger var denne satt til 10 % av den årlige kvota.

Planen er bygd opp med en måldel med overordnede mål og delmål. Deretter er det en evaluering av forrige planperiode før det legges fram en plan for avskyting i kommende planperiode. Til slutt er det et kapittel vedrørende organisering.

Avskytningsprofilen for forrige periode for Aremark øst 1 og 2 var 15 % ku (2 ½ år og eldre), 15 % okse (2 ½ år og eldre) og 70 % kalv/ungdyr. I 5 årsperioden ble det søkt om 268 fellingstillatelser som ga et minsteareal på 1600 daa/elg. Aspestrand fikk tildelt fellingstillatelse etter hjorteviltforskriftens § 18, 3. ledd. En oppsummering av avskytingen viser at det ble skutt 71,5 % kalv/ungdyr, 14 % ku (2 ½ år og eldre) og 14,5 % okse (2 ½ år og eldre). Til sammen 248 dyr derav 54 % var hanndyr. Planområdet la lagt vekt på å spare produktive kuer. Inntrykket er at det er en relativ stabil og bærekraftig elgbestand, selv om det er geografiske variasjoner. Det er en negativ utvikling på ku-/okseforholdet som de ønsker å endre betraktelig i planperioden. Det vurderes å ikke være store skader på skog og innmark.

Det søkes for perioden om fellingstillatelse på 180 frie dyr som gir 60 dyr årlig og et minsteareal på 2000 daa/elg. Valdet legger opp til å øke avskytingen av kalv, samt redusere avskytingen av voksne dyr. For å spare produktive kuer henstilles det til bare å skyte ene kalven fra tvillingkua. Minimum 35 % kalv, maksimalt 32,5 % hanndyr 1 ½ år og eldre og maksimalt 32,5 % hunndyr 1 ½ år og eldre. Dette gjelder av skutte dyr. Kalveførende kuer skal vernes og kun en av tvillingkalvene skytes for å merke kua.

Nedklassifisering av eldre dyr under 80 kg til kalv og kalv under 40 kg går som fallvilt.

Andelen hanndyr skal maksimalt være 55% og tiltaket for å nå dette er at hodyr uten kalv kan skytes uavhengig av alder. På denne måten prøver en å forbedre kjønnsforholdet.

Valdet foreslår å kunne variere det årlige uttaket med inntil 10 %.

Vurdering

Aremark har totalt sett en relativ stabil, men ung elgbestand. Kjønnsfordeling er skjev med for få hanndyr og spesielt eldre okser. Elgbestanden innad i kommunen varier og en anser at det vil være forskjellige mål og tiltak for de de fire elgvalda. En utfordring i hjorteviltforvaltningen er forholdet til ulveproblematikk.

Aremark øst elgvald har utarbeidet en enkel, oversiktlig og strukturert plan med målsetninger og krav til plan i tråd med de kommunale målsetningene. Planen gir en vurdering av forrige plans avskyting og tiltak for å nå oppsatte mål.

Det største tiltaket er å endre avskytningsprofilen i forhold til hunndyr for å forbedre ku-/okseforholdet. Samtidig som Aremark øst elgvald verner alle kalveførende kuer, går de også ned på fellingskvoten. Det er svært viktig at en på forhånd og under jakta vurderer «prosenten ku med kalv av alle kyr». Hvis det i et område er svært lite kalver, kan en risikere at for mange produktive kuer blir skutt.

Andelen kuer med kalv, samt sett kalv pr. ku gikk i 2017 ned, samtidig som ku-/okseforholdet var høyt. Hvis det etableres ulverevir i området, må denne avskytningsmodellen vurderes nøye. Det er også satt «merkelapp» på kalveførende ku ved at det henstilles til bare å tillate skyting av tvillingkalv. Det er viktig at dette blir fulgt opp ellers kan det medføre at for mange produktive kuer blir skutt.

Det er viktig at det årlig blir tatt aldersanalyse av spesielt hunddyra slik at en kan følge opp hvordan denne avskytningsprofilen slår ut.

Når det blir gitt fellingstillatelse etter § 18 i hjorteviltforskriften (tvungen avskyting) gis det i form av kalv, voksne hunddyr 1 ½ år og eldre og voksne hanndyr 1 ½ år og eldre.

Overføringen av fellingstillatelser fra et år til et annet innen planperioden på maksimalt 10 % anbefaler en å godta med hjemmel i hjorteviltforskriftens § 18.

Rådmannen anbefaler at omsøkt plan godkjennes.

Rådmannens innstilling

1. Aremark viltnemnd godkjenner bestandsplan og avskytningsavtalen for Aremark øst for perioden 2018 – 2020 med hjemmel i § 16 i Forskrift om forvaltning av hjortevilt.
2. Aremark øst elgvald gis med hjemmel i § 18 i Forskrift om forvaltning av hjortevilt en fellingstillatelse på 180 frie dyr for bestandsplanperioden 2018 – 2020 i henhold til bestandsplanen.
3. Bestandsplanområdet kan årlig, og etter sin vurdering, overføre 10 % kvote til neste år i perioden. Ved planperiodens slutt faller ubenyttet kvote bort.
4. Alle prosentsatsene regnes ut av total avskyting, ikke tildelt kvote.
5. «Kommunal målsetning for hjorteviltforvaltningen i Aremark kommune» vedtatt 06.02.2018 i sak 5/18 legges til grunn for godkjennelsen av bestandsplanen.
6. Kommunen kan trekke godkjenningen tilbake og tildele nye fellingstillatelser dersom arealkravet i § 15 ikke lenger er oppfylt, ved manglende rapportering, ved vesentlig uforutsette endringer i bestanden i området eller ved vesentlige avvik i forhold til årlig planlagt avskyting i antall, kjønn eller alder.
7. Viltnemnda anbefaler at valdet utarbeider en svært kortfattet versjon av planen som gis til jaktlag/jegerne for å gi en større forståelse for avskytingen.

Bestandsplan for Aremark Øst elgvald i perioden 2018-2020.



Styret i Aremark Øst elgvald

Planen ført i pennen av Pål Sindre Svae – Utmarksavdelingen for Akershus og Østfold.

Bestandsplanens avgrensning og størrelse.

Mot nord: Kommunegrense Marker

Mot vest: Haldenvassdraget

Mot sør: Ankerfjella elgvald

Mot øst: Riksgrense Sverige

Bestandsplanen har et samlet areal på **121 372 dekar**. Fordeling (pr 1.6.2018) på lag med tellende areal er vist i tabellen under.

Jaktfelt	Tellende areal i da.
Fange	12 500
Enger / Lexerød / Kasa	4 767
Fremmegård / Tolsby	6 831
Rødser	5 600
Mosviken	4 700
Hallesby/ Rød	11 150
Øfsa	3 050
N. Kollerød	6 764
Bønøgård	21 200
Espelund	11 950
Krosby	7 000
Haug	5 700
Bjørkebekk	6 100
Aspestrand	14060
Totalt	121 372

Planperiode.

Planen gjelder for 3-årsperioden 2018-2020, med mindre det i planperioden skulle inntreffe uforutsette hendelser som gjør en revisjon nødvendig.

Målsetninger

Overordnet målsetting

Bestandsplanområdets overordnede målsetting er å arbeide for å ha en biologisk sunn elgstamme som er bærekraftig i forhold til beitegrunnlag og artsmangfold og som minimaliserer konflikter med trafikk, jord-/ skogbruk og friluftsliv. Innenfor disse rammene skal elgen forvaltes til beste for verdiskapningen i landbruksnæringen og lokale jegerinteresser.

Delmålsetting

- Vi ønsker å videreføre arbeidet som er lagt ned i tidligere planer, og justere uttaket av dyr etter fortløpende vurdering av bestanden. Vi legger derfor opp til romslige rammer for felling, som valdet kan fastsette det enkelte års tildeling innenfor.
- Øke alderen i bestanden for å øke produksjonen og robustheten. Vi legger opp til å spare produktive kyr, og øke andelen eldre okser i bestanden for slik å oppnå en høyest mulig produksjon.
- For å sikre tidlig bedekking skal ku/okse forhold ned mot 2:1 i forhold til observasjoner i «Sett elg» i løpet av planperioden.
- Dersom elgbestanden utsettes for ulvepredasjon vurderes uttaket av elg fortløpende i forhold til antall dyr, kjønn og alder.

Vurdering av bestand i forrige planperiode (2013-2017)

Sett elg

Parameter	Verdi
Sett elg pr. jegerdagsverk	0,36
Sett ku pr. okse	3,2
Sett kalv pr. ku	0,69
Sett kalv pr. kalvku	1,24

Avskyting forrige planperiode

	Avskyting	Andel	Planlagt
Kukalv	28	71,5 %	70 % ungdyr/kalv
Oksekalv	35		
Ku 1 ½	51		
Okse 1 ½	62		
KU 2 ½	35	14,0 %	15 %
Okse 2 ½	35	14,5 %	15 %
Sum felte dyr	248 elg	100,0 %	268 elg
Andel hanndyr	54 %		

Bestandsplanområdet har i foregående planperiode hatt en redusert avskyting i forhold til planens rammer, og det har vært lagt vekt på å spare produktive kyr. I hele planområdet er inntrykket at det er en relativt stabil og bærekraftig bestand av elg, selv om det er geografiske variasjoner fra år til år. Til grunn for vurderingen ligger en gjennomgang av «sett elg» observasjoner, fellingsstatistikk, fallviltrapporter og rettighetshavernes generelle inntrykk.

Skader på skog og innmark vurderes ikke å være av en karakter som gir grunnlag for å legge opp til noen endringer i forvaltningen.

Bestandsplanområdet ser at utviklingen i sett ku per okse er negativ, og ønsker å endre dette betraktelig i planperioden.

Avskyting i planperioden (2018 – 2020)

Vi ønsker å øke avskytingen av kalv, samt redusere avskyting av voksne dyr.

For å spare produktive kuer henstilles jaktlagene om å spare ku med enkeltkalv og bare skyte 1 kalv fra ku med tvillingkalv.

Det skal årlig skytes inntil **60 dyr**, og det søkes derfor om en kvote på samlet **180 frie dyr** for kommende planperiode.

For å oppnå målsetningene med elgstammen legger bestandsplanområdet opp til følgende fordeling av avskyting i forhold til kjønn og alder:

- Minimum 35 % av skutte dyr skal være kalv.
- Maksimalt 32,5 % hanndyr 1,5 år og eldre
- Maksimalt 32,5 % hunndyr 1,5 år og eldre
 - Kun ku uten kalv skytes
 - Kun en av tvillingkalvene skytes for å sikre merkelapp.
- Nedskrivning
 - Eldre elg under 80 kg kan skrives ned til kalv.
 - Kalv under 40 kg teller ikke på kvoten.
 - Alle felte elg **skal** registreres i fellingsstatistikken med reell alderskategori.
- Andelen hanndyr i den samlede avskytingen skal være maks 55%.
 - For å oppnå legges det opp til at hodyr uten kalv skytes, uavhengig av alder. Slik vil avskytingen av 1,5 år hodyr øke, og kjønnsforholdet i avskytingen bedres.
- Kalv kan skytes istedenfor eldre dyr

Plan for årlig uttak av elg i planperioden:

	Kalv – 35 %	Hanndyr 1,5 år og eldre – 32,5 %	Hodyr 1,5 år og eldre – 32,5 %
2018	22	19	19
2019	21	20	19
2020	21	19	20
Totalt	64	58	58

Vi søker om en tildeling med et minsteareal på 2 000 dekar – årlig 60 dyr og totalt for planperioden 180 dyr.

Organisering

Bestandsplanen består av ett vald – Aremark Øst. Det enkelte års tildeling av kvoter og fordeling på jaktfelt fastsettes av bestandsplanstyret. Aremark øst er ansvarlig for å sammenkalle til felles møte i god tid før jaktstart.

Tildeling av kvote

Hovedprinsippet for tildeling skal være tellende areal, men styret kan fatte vedtak om avvik fra dette når forholdene tilsier at det bør differensieres.

Valdet foretar videre fordeling mellom det enkelte jaktlag etter følgende prinsipper:

Hvert jaktfelt får tildelt kvote for hele driftsplanperioden samlet. Jaktfeltene oppfordres til å ha en mest mulig jevn årlig avskyting, men har anledning til å variere kjønns- og alderssammensetningen i uttaket mellom år så lenge fordelingen i det totale uttaket i løpet av driftsplanperioden er overensstemmende med valdets målsetning. Jaktfeltene kan også variere antall dyr i uttaket mellom år med inntil 10 % av en jevn avskyting så lenge sluttsammen stemmer med tildelt kvote.

Selv om kvoten tildeles jaktfeltene for hele driftsplanperioden samlet har styret anledning til å redusere kvotene underveis i perioden hvis dette er bestandsmessig fornuftig.

Felling av skadegjørende elg

Ved felling av skadegjørende elg skal fellingen alltid være godkjent av kommunen og skje i samsvar med forutsetningene i hjorteviltforskriften:

a) Tillatelsen til å felle skadevilt på lagets kvote kan bare gis i perioden fra fellingstillatelsen er utstedt og fram til slutten på ordinær jakttid.

b) Valdet må være tildelt fellingskvote samme år (dvs. må ha mottatt fellingstilsagn)

c) Fellingstilsagn må være innløst.

d) Den skadelidte må være jaktberettiget i et jaktfelt som omfatter eller grenser til skadestedet.

Når vilkårene er innfridd skal elgen felles av vedkommende jaktlag hvor skaden er forvoldt. Dyret som det er gitt fellingstillatelse på skal tas på kvoten til jaktlaget som feller dyret.

Feilfelling

Hvert enkelt jaktlag er ansvarlig for at uttaket av elg blir i samsvar med inngått avskytningsavtale. Eventuelle brudd som ikke kan rettes opp innenfor disse regler eller innenfor rammene i avskytningsavtalen med viltneimnda, skal svares for av jaktlaget som er årsak til bruddet. Av dette følger at det enkelte jaktlaget må svare for eventuelle sanksjoner eller annen reaksjon.

a) Felling av flere dyr enn tillatt

Dersom et jaktlag overskrider sin totalkvote siste år i planperioden, skal jaktleder straks varsle valdansvarlig. Dersom det er siste år i driftsplanperioden og totalkvoten til valdet er overskredet, skal valdets leder straks varsle kommunen. Det laget som har felt dyret skal bære ansvar for sanksjoner og eventuell annen reaksjon. Dersom valdets totalkvote ikke er fylt, skal andre jaktlag gis mulighet til å ta dyret på sin kvote.

b) Varsling og ettersøk av skadeskutt elg

Hvert jaktlag er ansvarlig for varsling og ettersøk av påskutt eller såret vilt i henhold til hjorteviltforskriftens bestemmelser. Jaktlagene er ansvarlig for at de har tilgang til godkjent ettersøkshund.

Rapportering

Under jakta skal det raskest mulig (samme dag) rapporteres til valdansvarlig / jaktleder i berørte nabolag dersom det skjer skadeskyting:

Etter jakt og senest innen 3 dager etter siste jakt dag, skal jaktlagene sende følgende rapporter til valdansvarlig:

- a) Fullstendig fellingsrapport med oversikt over felte dyrs kjønn, aldersgruppe og slaktevekt vi settogskutt.no.

b) "Sett- elg" skjema - fullstendig utfylt via settogskutt.no.

Valdansvarlig samordner rapportene og videresender samlerapport til kommunen (viltnemnda) innen gitte frister (10 dager etter siste ordinære jakt dag).

Kontroll

Viltnemnda gjennomfører kontroll av felte dyr og godkjenner nedklassifisering skriftlig.

Styret skal informere jaktlagene ved innsamling av organer iverksatt av myndighetene.

Godkjenning av planen.

Planen er godkjent av valdenes rettighetshavere, og signeres av valdets styreleder

Aremark _____

Aremark Øst elgvald

v/ leder Thomas Gleng

Kommunal godkjenning av planen

Aremark kommune har i sak _____ godkjent bestandsplan for
Aremark Øst elgvald i henhold til hjorteviltforskriftens § 19.

Dato _____

Sign. _____

Vedlegg 1: Avskytningsavtale 2018 – 2020

På bakgrunn av den godkjente bestandsplan inngås følgende avskytningsavtale mellom Aremark Øst og Aremark kommune.

1. Aremark Øst elgvald tildeles en kvote på **180 valgfrie dyr** med hjemmel i Viltlovens forskrift om forvaltning av hjortevilt, § 18. Tildelinga gjelder for planperioden 2018 – 2020.
2. Internt i elgvaldet tildeles disse dyrene følgende mellom årene:
 - Minimum 35 % kalv.
 - Maksimalt 32,5 % hanndyr 1,5 år og eldre
 - Maksimalt 32,5 % hunndyr 1,5 år og eldre
 - Andelen hanndyr i den samlede avskytingen skal være ca. 50 -55%.
 - Det etterstrebes omlag 50 – 55 % kjønnsfordeling i alle kategorier.

Årlig fordeling av kvote:

	Kalv – 35 %	Hanndyr 1,5 år og eldre – 32,5 %	Hodyr 1,5 år og eldre – 32,5 %
2018	22	19	19
2019	21	20	19
2020	21	19	20
Totalt	64	58	58

3. Kommunens viltansvarlige kan gjennomføre kontroll av felte dyr.
4. Bestandsplanområdet forplikter seg til å levere inn fellingsoppgaver, sett-elg skjema til kommunen via settogskutt.no å følge opp organ-innsamlinger etter initiativ fra Miljødirektoratet, fylkeskommunen, fylkesmannen eller kommunen.
5. Avtalen skrives i 2 eksemplarer, hvor valdet og kommunen får hvert sitt eksemplar.

.....
Sted /dato

.....
for valdet

.....
for kommunen



Saksframlegg

Utvalg	Utvalgssak	Møtedato
Viltnemnd	19/18	28.06.2018

Godkjenning av bestandsplan for Ankerfjella elgvald

Vedlegg

1 Forvaltningsplan Ankerfjella

Saksopplysninger

Ankerfjella elgvald søker om godkjenning av bestandsplan og avskyttingsavtale for perioden 2018 – 2020. Bestandsplanområdet har et samlet areal på 58 500 daa fordelt på 3 jaktfelt.

Kommunen har et ansvar for at bestandsplanen har et visst innhold og er i tråd med de kommunale målsetningene jf Hjorteviltforskriftens §§ 15 og 16.

Krav til bestandsplan i henhold til de kommunale målsetningene:

- Evaluering av avskytingsresultat fra foregående planperiode i henhold til kommunale og egne målsettinger.
- Utforme lokal målsetting for kommende planperiode.
- Utarbeide bestandsplan for kommende planperiode basert på lokal målsetting, kommunal målsetting og gjeldende lovverk.
- Pålegge jegere/rettighetshavere å gjennomføre ulike former for registreringer som – slaktevektregistrering, tanninsamling og Sett – elg mv.

Viltnemnda har anbefalt tre-årig planperiode for å samordne rulleringen av bestandsplaner i elgregion øst.

I Aremark kommune er det ved forskrift av 11.02.2016 vedtatt 2000 daa pr. elg som minsteareal. I henhold til § 7 i Forskrift om forvaltning av hjortevilt kan kommunen ved tildeling av fellingsretter fravike minstearealet ved jakt på elg og rådyr med inntil 50 %. Vedtaket må

begrunnes i ulikheter i viltartenes levekår i kommunen, bestandens størrelse og utvikling eller den skaden den påfører andre næringer eller andre ekstraordinære forhold.

Etter Hjorteviltforskriftens § 16 skal kommunen i sammen med utstedelse av fellingstillatelsen informere om muligheten for overføring av et begrenset antall fellingstillatelser mellom år i perioden. I tidligere kommunale målsetninger var denne satt til 10 % av den årlige kvota,

Planen er bygd opp med en måldel inndelt i biologiske, organisatoriske og økonomiske mål. Deretter er det en beskrivelse av bestandsområdet med bestandsdata med en evaluering av forrige planperiode. Dette munner ut i en plan for avskyting for kommende planperiode. Til slutt er det et kapittel vedrørende organisering.

Avskytningsprofilen for forrige periode for Ankerfjella var 15 % ku (2 ½ år og eldre), 20 % okse (2 ½ år og eldre) og 65 % kalv/ungdyr. I 5 årsperioden ble det gitt årlig 25 fellingstillatelser som ga et minsteareal på 2340 daa/elg. En oppsummering av avskytingen viser at det ble skutt 73,4 % kalv/ungdyr (47 % kalv), 7,8 % ku (2 ½ år og eldre) og 18,75 % okse (2 ½ år og eldre). Til sammen 64 dyr derav 58 % var hanndyr. Planområdet la lagt vekt på å spare produktive kuer. Inntrykket er at det er en relativ stabil og bærekraftig elgbestand og det bestrebes å ta ut små dyr. Ku-/okseforholdet er etter de lokale og kommunale målsetningene. Det vurderes til ikke å være store skader på skog og innmark.

Det søkes for perioden om fellingstillatelse på 75 frie dyr som gir 25 dyr årlig og et minsteareal på 2340 daa/elg. Valdet ønsker å videreføre sin tidligere avskytningsstrategi som har gitt en stabil og produktiv elgbestand der kalveproduserende kuer har en lav avskyting. Det legges opp til følgende avskyting; minimum 50 % kalv, maksimalt 15 % ku 2 ½ år og eldre over 150 kg og maksimalt 20 % okse 2 ½ år og eldre over 170 kg. Okser med 6, 7, 8 og 9 tagger er fredet og det skal kun skytes en okse med over 9 takker i året. Resterende 15 % blir ungdyr / 1 ½ år.

Nedklassifisering av eldre dyr under 140 kg til ungdyr, ungdyr under 80 kg til kalv og kalv under 40 kg går som fallvilt.

Ønsker å tilstrebe en noenlunde lik kjønnsmessig fordeling av kalv/ungdyrkvota.

Valdet ønsker at feilfelling siste avtaleår skal rettes opp i første år i ny avskytningsavtale.

Vurdering

Aremerk har totalt sett en relativ stabil, men ung elgbestand. Kjønnsfordeling er skjev med for få hanndyr og spesielt eldre okser. Elgbestanden innad i kommunen varierer og en anser at det vil være forskjellige mål og tiltak for de de fire elgvalda. En utfordring i hjorteviltforvaltningen er forholdet til ulveproblematikk.

Ankerfjella elgvald har utarbeidet en grundig, oversiktlig og god plan med målsetninger og krav til plan i tråd med de kommunale målsetningene. Planen gir en vurdering av forrige plans avskyting og tiltak for å nå oppsatte mål.

Det synes at det er en stabil elgbestand i valdet der kalveproduksjonen varierer noe fra år til år. Ku-/okseforholdet er rundt 2:1 og målsetningen om en lav kuavskyting gjennomføres. De har en høy avskyting på kalv og sparer på produksjonsdyra noe de vil fortsette med. I forhold til elgforvaltning i et ulverevir er dette også en god strategi i et utsatt område. Det er også positivt med en bevist strategi for å spare store dyr.

Overføringen av fellingstillatelser fra et år til et annet innen planperioden på maksimalt 10 % anbefaler en å godta med hjemmel i hjorteviltforskriftens § 18, men en anbefaler at feilfelling skal rettes opp innenfor planperioden.

Rådmannen anbefaler at omsøkt plan godkjennes, med endringen at feilfelling skal rettes opp innen planperioden og ikke i første år i neste avtaleperiode.

Rådmannens innstilling

1. Aremark viltnemnd godkjenner bestandsplan og avskytningsavtalen for Ankerfjella for perioden 2018 – 2020 med hjemmel i § 16 i Forskrift om forvaltning av hjortevilt, med følgende endring: Feilfelling skal rettes opp innen planperioden og ikke i første år i neste avtaleperiode.
2. Ankerfjella elgvald gis med hjemmel i § 18 i forskrift om forvaltning av hjortevilt en fellingstillatelse på 75 frie dyr for bestandsplanperioden 2018 – 2020 i henhold til bestandsplanen.
3. Bestandsplanområdet kan årlig og etter sin vurdering, overføre maksimalt 10 % kvote til neste år i perioden. Ved planperiodens slutt faller ubenyttet kvote bort.
4. Alle prosentsatsene regnes ut av total avskyting, ikke av tildelt kvote.
5. «Kommunal målsetning for hjorteviltforvaltningen i Aremark kommune» vedtatt 06.02.2018 i sak 5/18 legges til grunn for godkjennelsen av bestandsplanen.
6. Kommunen kan trekke godkjenningen tilbake og tildele nye fellingstillatelser dersom arealkravet i § 15 ikke lenger er oppfylt, ved manglende rapportering, ved vesentlig uforutsette endringer i bestanden i området eller ved vesentlige avvik i forhold til årlig planlagt avskyting i antall, kjønn eller alder.
7. Viltnemnda anbefaler at valdet utarbeides en svært kortfattet versjon av planen som gis til jaktlag/jegerne for en større forståelse for avskytingen.

BESTANDSPLAN FOR ANKERFJELLA ELGVALD AREMARK KOMMUNE

2018 – tom 2020



Grunneiere i Ankerfjella, Aremark

Sund Nord:	Inger Johanne Gabrielsen
Sund Syd:	Christian Anker-Rasch
Holmegild:	Ole Fr. Anker-Rasch
Lundsneset:	Ole Fr. Anker-Rasch

Forord

Dette er en plan for elgforvaltningen for Ankerfjella, Aremark, for treårsperioden 2018 – tom. 2020. Planen er utarbeidet av i de tre jaktområdene. I all hovedsak tar planen for seg en gjennomgang og evaluering av bestanden samt en plan for fremtidig avskytning.

Oslo, 10. mai 2018

INNHALDSFORTEGNELSE

- 1. Planområdets avgrensning og størrelse**
- 2. Planperiode**
- 3. Målsettinger**
- 4. Bestandsdata**
 - 4.1 Arealbruk og ernæring
 - 4.2 Skader på skog og innmark
 - 4.3 Trafikkdrept elg
 - 4.4 Ulv og elg
 - 4.5 Bestandsutvikling i Aremark
 - 4.6 Valdets erfaringer i perioden 2017-2020
 - 4.7 Sammenfatning
- 5. Avskytning i planperioden**
- 6. Organisering**
 - 6.1 Rettighetshaverne
 - 6.2 Styret for Ankerfjella elgvald
 - 6.3 Kommunen (offentlig part)
- 7. Interne regler for planområdet**
 - 7.1 Fordeling av fellingskvoten
 - 7.2 Felling av skadegjørende elg
 - 7.3 Feilfelling
 - 7.4 Rapportering
 - 7.5 Kontroll

VEDLEGG:

1. Vedtekter for valdet
2. Avskytningsavtale

1. Planområdets avgrensning og størrelse

Planområdets yttergrenser er:

Mot vest: Halden (kommunegrensen)

Mot nord: Aspern

Mot øst: Riksgrensen

Mot sør: Boksjøene

Den nåværende jaktfeltinndeling i valdet følger eiendomsgrensene til følgende 4 eiendommer:

1. Sund Nord
2. Sund Syd
3. Holmegild + Lundsneset

Området utgjør en del av elgregion Øst i Østfold i Fylkesmannens regioninndeling av kommunene. Fylket er delt i to regioner - øst og vest for Glomma.

Tellende areal for driftsplanområdet (valdet) er 58.500 dekar.

Område	Areal daa	% Andel	Jaktleder	Grunneier
Holmegild + Lundsneset	28600	49 %	Peder Anker-Rasch	Ole Anker-Rasch
Sund Nord	18200	31 %	Inger Johanne A.R Gabrielsen	Inger Johanne A.R Gabrielsen
Sund Syd	11700	20 %	Christian Anker-Rasch	Christian Anker-Rasch
Totalt	58500			

Ettersom Holmegild og Lundsneset er det største området er Peder Anker-Rasch ansvarlig for valdet.

2. Planperiode

Planen gjelder for 3- års periode fom. 2018- tom 2020.

3. Mål for elgforvaltningen

Biologisk:

- Avskytingen skal verne om de mest produktive dyrene og dermed skal avskytingen av ungdyr og kalv være minimum 70 %.
- Maksimum 30 % av avskytingen skal være 2 ½ eller eldre og skal gjøres på best mulig måte slik at:
 - Ku/okse forholder ikke overstiger 2:1 målt ved sett-elg skjema
 - Det legges til rette for at det skal kunne felles mer enn 5 okser årlig med mer enn 9 tagger i kommunen.
- Dermed skal det i valdet ikke skytes okser med 6, 7, 8- eller 9 tagger. Det skal ikke skytes mer enn én okse med 10 tagger eller mer i valdet pr. år. Det blir dermed viktig med god kommunikasjon mellom valdene. Det skal maksimalt felles 20% okser i planperioden.
- En forsiktig ku-avskytning (maksimalt 15 %) som skal gi en god andel kuer i høy-produktiv alder (6 - 7 år).
- Ta bevisst ut små og/eller eldre kuer for å få best mulig produksjonsdyr i bestanden.
- Gjennomsnittlig slaktevekt i planperioden skal ikke synke, målt i ungdyr på 1 ½ år, over tre år, i forhold til perioden 2013-2017.
- Området er til tider utsatt for predasjon fra ulven. Vi ser ofte spor og avføring av ulv, og den observeres også jevnlig. Ettersom en ulvflokk kan ta alt fra 120-160 elg i året, kan det gå hardt utover elgstammen i Ankerfjella og omegn. Vi vil fortløpende revurdere planen hvis predasjonen fra ulven vil bli for intens.
- Alle felte dyr skal veies og tenner på dyr over 1 ½ skal samles inn.

Organisatorisk:

- Jaktrettshaverne har nå etter hvert fått et større ansvar og innflytelse på elgforvaltningen i tråd med handlingsplan for hjortevilt og målsettinger om lokal forvaltning.
- Etablere et samarbeidsorgan som skal stå for gjennomføring av planen.
- Tanninnsamling, veiing av elg, sett-elg og skutt elg vil den enkelte jaktleder ha ansvar for. All statistikk sendes til valdleder.

Økonomisk (tas hånd om av den enkelte jaktrettshaver):

- En riktig og rettferdig fordeling av verdiene som elgressursen representerer. Elgen er en del av inntektsgrunnlaget for grunneierne og avkastningen må optimaliseres ut fra leveområdets bæreevne og skader på jordbruk og skog, samt trafikale forhold.
- Arbeide for å oppnå kompensasjon som følge av utviklingen av rovdyrbestanden og rovdyrforvaltningen.

4. Bestandsdata

4.1 Arealbruk og ernæring

- Elgbestanden i Aremark kommune er også direkte avhengig av bestandsutviklingen i naboområdene.
- Generelt bruker eldre okser større arealer enn kuer.
- Løv fra selje, rogn, bringebær og vier foretrekkes som sommerføde. Det beites også mye på bjørk m.m. Blåbærlyng er en viktig beiteplante og denne beites i stor grad om høsten. Vinterstid går elgen over på kvistbeite som bl.a. består av bjørk, vier, rogn, einer og furu.

4.2. Skader på skog og innmark

I perioder er det registrert en del beiteskader på skogen, og i noen få områder kan elg-beiting på innmark betegnes som problem. Tidlig på 1980-tallet var elgbestanden spesielt stor og dette førte til stort beitepress spesielt på furuforyngelsen.

Beiteutnyttelsen skal ikke overstige 65 % av siste års skuddproduksjon på prefererte beitearter og 20 % av årlig kvistproduksjon på furu. Det er ønskelig å holde beiteskadene på et lavest mulig nivå mtp at erstatningsordninger for beiteskader ikke er aktuelt. Innsatsen skal rettes mot forebyggende tiltak. Hovedprinsippet bør derfor være at bestandsstørrelsen tilpasses skadepresset, samt at man gjennomfører skogskjøtseltiltak tilpasset viltet. Kommunen har inntil annet blir bestemt ansvaret for beitetakseringen.

Beiteskader er ikke er stort problem innenfor valdet per 2018.

4.3 Trafikkdrept elg

Den kommunale målsetningen for trafikkdrept elg er at denne ikke skal overstige 5% av tildelt kvote i planperioden på 3 år. En kollisjon med elg er kostnadsberegnet til gjennomsnittlig kr. 200.000. Det har ikke blitt registret trafikkdrept elg i elgvaldet i foregående periode. I Aremark kommune ble det, i følge SSB, *påkjørt totalt syv elger av bil i foregående periode*. Dermed er dette foreløpig ikke noe problem for hverken valdet eller kommunen.

4.4 Ulv og elg

I Østfold/Akershus finnes det flere reproduserende ulveflokker som lever dels i grenseområdene mellom Norge og Sverige, men også i sentrale og vestre Østfold.

Elg sammen med rådyr utgjør den viktigste ernæringen til disse dyrene. Hvilket byttedyr ulven velger avhenger av hvilke dyr som finnes i området. Det er sannsynlig at ulven velger rådyr framfor elg hvis det finnes store nok mengder av denne arten. I Ankerfjella vil elg være ulvens primærkilde for føde og dermed kan stammen bli

betydelig redusert hvis en ulveflokk oppholder seg i området over lengre tid. Forsikring har vist at en ulveflokk kan tar ca. 120-160 elg innenfor sitt revir. Ulven oppholder seg regelmessig innenfor valdet og har blitt observert gjentatte ganger i forrige planperiode, både innenfor- og utenfor jakttiden.

Dersom det blir funnet kadaver etter ulvedrept elg i driftsplanområdet, bør man vurdere å redusere kvotene tilsvarende. Ved store tap bør man vurdere om avskytingen på kalvene/ungdyrene bør reduseres spesielt.

Det er gjort flere observasjoner av ulv innenfor valdet de senere årene.

4.5 Bestandsutvikling i Aremark

I denne delen av planen fortas det en vurdering av elgbestanden målt ved sett-elg/jaktdager og i absolutte tall. Først ser vi hvert område individuelt for så å summere opp med statistikk for hele valdet.

Holmegild: Sett elg pr. jaktverk

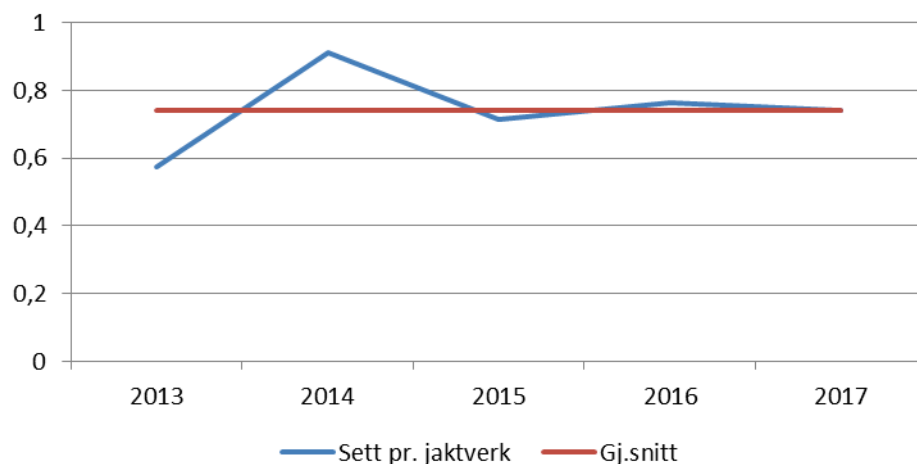

I forrige planperiode ble det observert i gjennomsnitt 0,75 elg per jaktverk på Holmegild og Lundsneset. Det har vært stabilt over perioden. Holmegild jaktlag har arealer tilknyttet til bebyggelse og dyrket mark. Det er naturlig at det oppholder seg mer elg her enn i de andre områdene. I tilknytning til bebyggelse er også ulven mindre tilstedeværende som kan være grunnen til flere observerte elg.

Sund syd: Sett elg pr. jaktverk

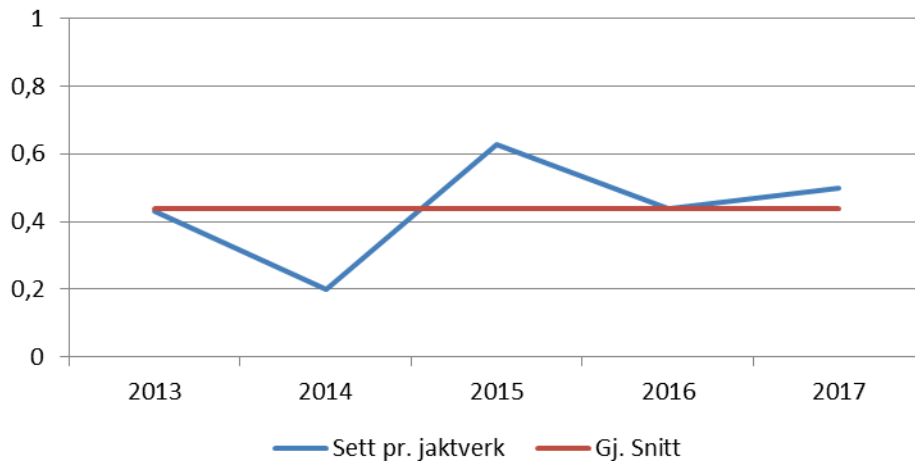

Sund syd har ikke terreng tilknyttet til dyrket mark og er mer utsatt for ulvens predasjon ettersom eiendommen ligger lengre unna bebyggelse. Bestanden har visst en positiv utvikling gjennom perioden fra 0,43 i starten av perioden til 0,5 i slutten av perioden. Snittet for perioden var 0,44 observerte elg pr. jegerverk.

Sund Nord: Sett elg pr. jaktverk

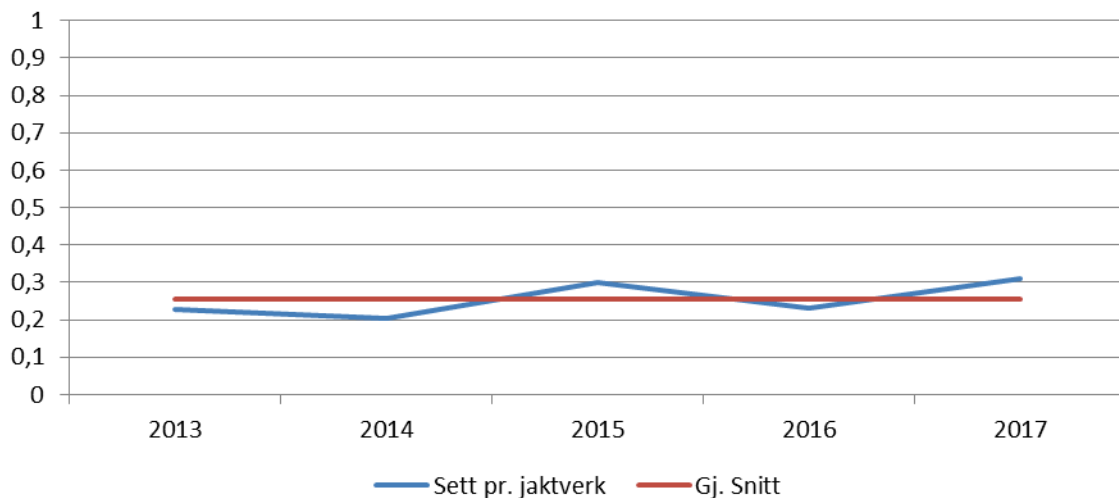

Sund Nord har også hatt en positiv utvikling gjennom perioden med en total vekst på 36% i observerte elg pr. jegerverk i perioden. Det absolute tallet er mye lavere enn de to andre områdene grunnet et betydelig større antall jegere. I Sund Syd bedrives posteringsjakt i større grad enn de andre områdene som gjør at det observeres færre elg pr. jegerverk enn de andre områdene. Gjennomsnittet i dette området var på 0,25 elg pr. jegerverk, mot 0,39 for hele valdet.

Ankerfjella: Sett elg pr. jaktverk

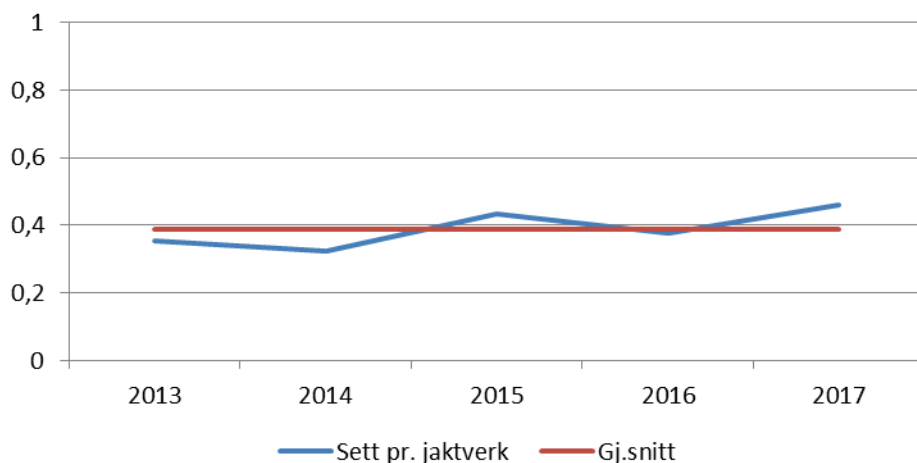

Sett under ett har valdet sett en stigende trend i antall observerte elg/jegerverk gjennom perioden. Det ble gjort fler ulveobservasjoner i starten av perioden og færre i slutten. Dette kan forklare den stigende trenden. Gjennom perioden (og forrige) har det blitt bedrevet fornuftig forvaltning av ressursene som vi begynner å se resultatet av. Det er verdt å legge merke til at 2017 var det første året med nye og lengre jakttider. Dette kan forklare noe av det høye antall observerte og felte dyr i 2017.

Sett elg Ankerfjella 2013-2017

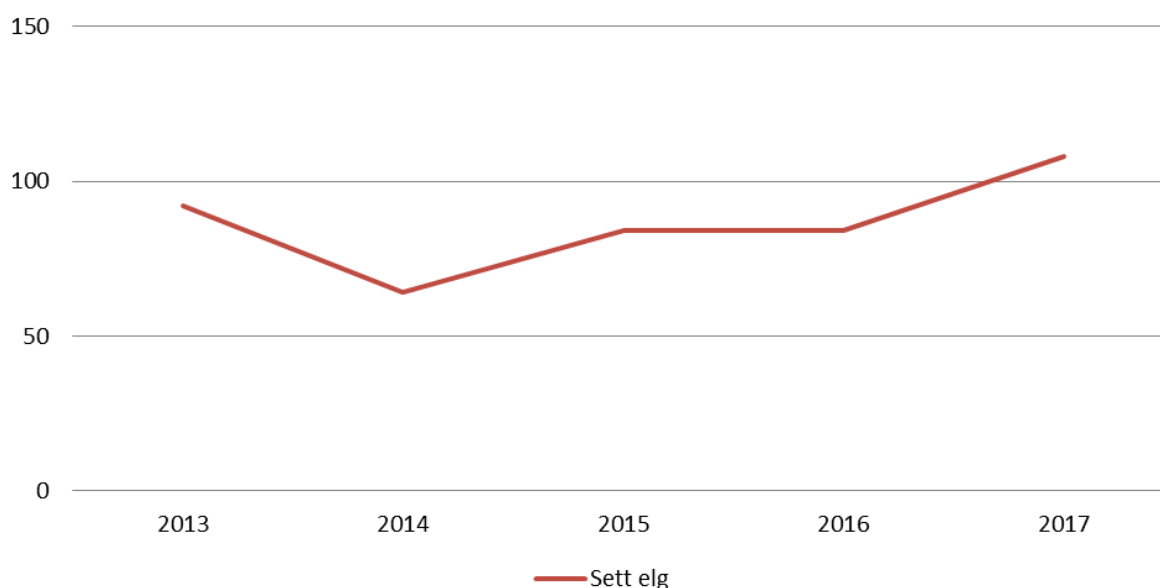

I sum har antall elg observert både i forhold til antall jaktverk og absolutte tall utviklet seg i riktig retning. Dette er takket være fornuftig avskyting og noe mindre ulv enn

forrige planperiode. Ulven kan komme tilbake for fullt når som helst og vi er derfor avhengige av å kunne evaluere/endre kvotene fortløpende.

Antall sette elg i perioden har vært relativt stabil mellom de forskjellige typer elg. Det er blitt observert et høyt antall enslige kuer, men dette kan være grunnet høy kalveskyting og dette er det letteste byttet for ulven. Vi har vært strenge på ku skytning og dette kommer vi til å fortsette med.

Sett Elg	Okse	Ku uten kalv	Ku med 1 kalv	Ku med 2 kalver	Kalv	Ukjent	Totalt
2013	17	19	16	1	18	21	92
2014	10	15	11	4	13	11	64
2015	19	7	13	4	22	19	84
2016	20	19	14	2	18	11	84
2017	18	23	15	4	25	22	107
Totalt	84	83	69	15	96	84	

Forholdet mellom observert Ku/Okse var i gjennomsnittet 2x gjennom perioden. For å sikre at 80-90 % av kunene bedekkes i første brunsten bør ku-okse-forholdet være 1,5-1,7x i bestander med lavt innslag av store okser. Har området store okser tilstede kan forholdet ligge opp mot 2x. Gitt forvaltningen i forrige planperiode er det stor sannsynlighet at det er større okser innenfor valdet. I kommunesens nye målsetninger ønsker man at dette forholdet skal holdes på 2:1. i gjennomsnitt så har vi ligget rundt det målsatte tallet og dermed er det liten grunn til å gjøre noe drastisk med avskytingen.

Sett elg: Ku/Okse

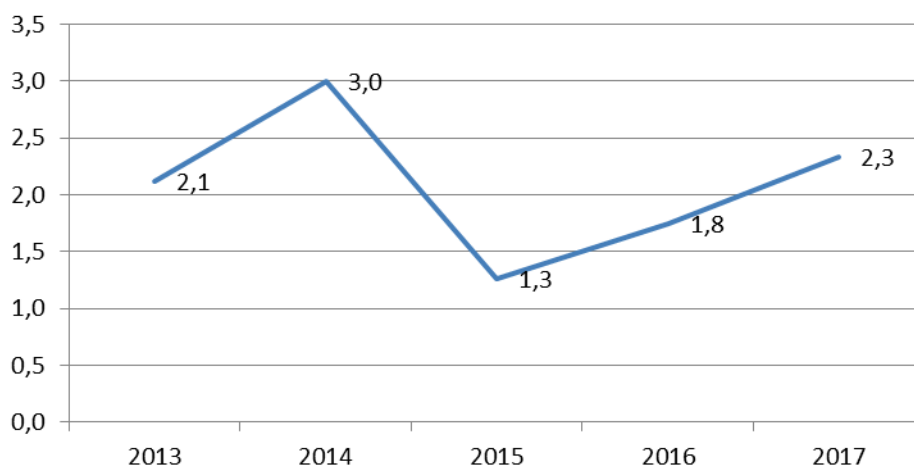

4.6 Valdets erfaringer i perioden 2013-2017

I løpet av disse fem årene var resultatet som følger:

Felte elg Ankerfjella 2013-2017

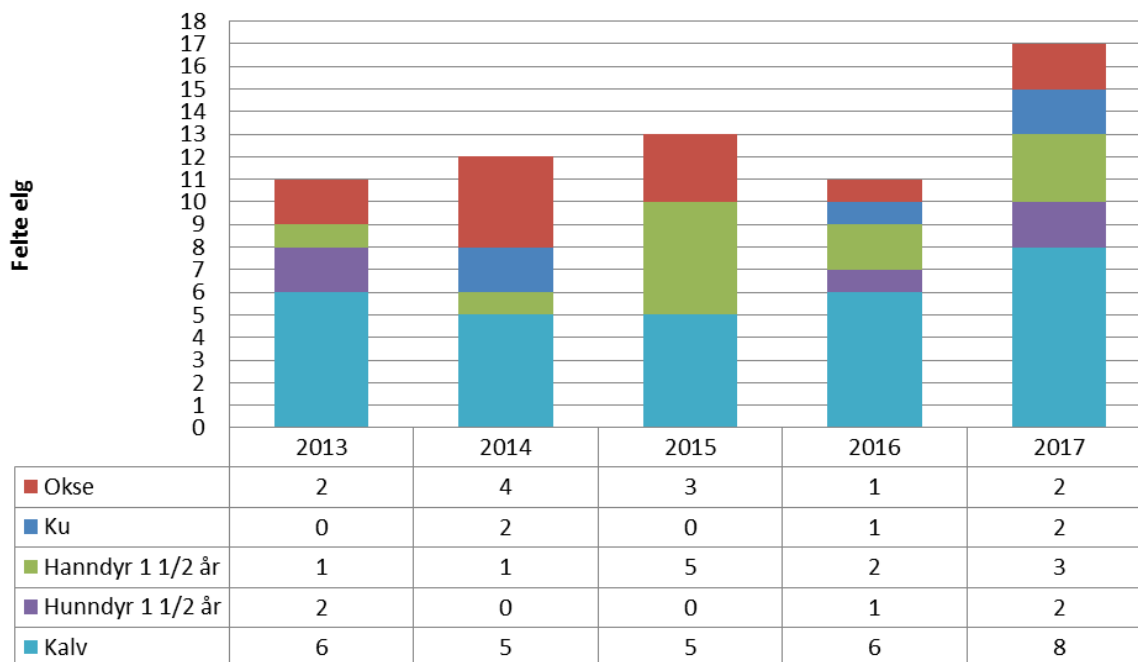

Det ble totalt felt 64 elg i planperioden. Det ble skutt i snitt 12.8 elg pr. år i forrige planperiode. Dette er opp fra 11.25 elg pr. år fra planperioden som gjaldt 2009-2012. Dermed har avskytingen tatt seg opp ıla perioden, spesielt i 2017 (første år med jakt t.o.m 23. desember, som kan forklare mye av endingen). Vi har erfart en positiv utvikling av bestanden gjennom planperioden, både når det kommer til sett og skutt elg.

Fordeling ungdyr og voksne

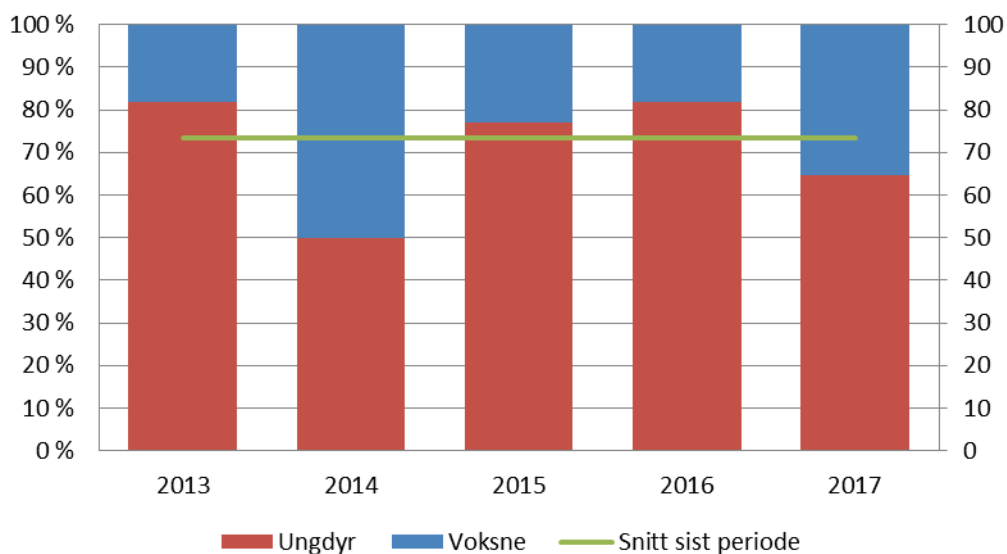

I forkant av forrige planperiode ble det besluttet å skyte maksimalt 20% okse, og fasiten endte på 18.75%. Det har vært observert et sunt antall okser, og mange har

blitt spart grunnet avskytningsregelen. Vi har vært særdeles konservative når det kommer til avskytingen av ku. I løpet av planperioden skjøt vi 7,8 % ku. Det skulle i utgangspunktet ikke skytes kuer, men det skulle benyttes skjønn ift. kuas tilstand og mulighet for videre produktivitet. Vi har skutt 73.44 % ungdyr i perioden som kan anses som anstendig. Målet for planperioden lå på minimum 65 % og vi er dermed godt innenfor. Tallet har variert noe gjennom perioden, men totalen viser et gjennomsnitt godt over 70 %.

De siste årene har bestanden i det store og hele vært stigende – og tilbakegangen fra 2009-2013 har stoppet opp. Generelt kan man si at det er noe tettere elgbestand i de områdene som er nære landbruksareal. Det gjelder primært de nordlige delene av valdet. Vi har de siste to perioder drevet en fornuftig forvaltning som har ledet til mange kalvebærende produksjonsdyr.

Slaktevekter har holdt seg stabile gjennom perioden.

4.7 Sammenfatning

På 1970-tallet var det en kraftig økning i elgbestanden på landsbasis og også i Østfold. I planområdet hadde man en topp i elgtetthet og avskyting i slutten på 1970-tallet og tidlig på 1980-tallet.

Deretter ble bestanden redusert i en periode før det igjen ble en vekst frem mot 1992 for så å synke igjen frem mot 1997. Deretter var det en stabilisering i en kort periode før bestanden nok en gang ble noe redusert. Vår erfaring er at man nå har en mer stabil stamme som bærer frukter av en fornuftig beskatning. Vi beregner bestanden til ca. 100-130 elg før jakten.

5. Avskyting i planperioden (2018-tom 2020)

Ved valg av avskytningsstrategi legges følgende forhold til grunn:

Bestandsstruktur:

- Man ønsker å ta vare på kalveproduserende kyr, og ha en lav avskyting på eldre kyr. Videre ønsker man å ta ut voksne hunddyr av liten vekst fremfor å ta ut de beste produksjonsdyrene. Valdet vil i forkant av hver jaktseong avgjøre om det i det hele tatt skal tillates skyting av kuer eller ikke.
- Tvillingførende ku bør vernes spesielt i planperioden.

- Man ønsker å være forsiktig i uttak av eldre okser. Med mindre valdet bestemmer noe annet, skal det i planperioden ikke være tillatt å skyte okser med 6,7,8 og 9 tagger. Det skal kun skytes én okse over 9 tagger i hele valdet hvert år. Dette betyr at samarbeidet mellom valdene må bli bedre. Hvert jaktområde har kun mulighet til å skyte én slik okse ilar planperioden.
- Kvoten som tas ut vil dermed i det vesentlige bestå av kalver, ungdyr og eldre dyr (fortrinnsvis okser) under gitte vektgrenser.

Regler for klassifisering: Eldre dyr under 140 kg kan nedklassifiseres til ungdyr. Ungdyr under 80 kg kan nedklassifiseres til kalv og kalver under 40 kg kan nedklassifiseres til fallvilt. Dette gjøres ved å ringe til kontaktpersonen vår i viltnemda.

Bestandsstørrelse:

Man ønsker å ha en høstbestand før jakt i størrelsesorden 100-130 dyr hvor man tar ut den årlige produksjonen som vil ligge rundt 25 dyr når trafikkdrepte dyr m.m. er trukket i fra. Dette tilsvarer noenlunde nivået på dagens elgbestand.

Når den årlige kvoten skal fastsettes bør man imidlertid ta hensyn til:

- Eventuelle endringer i skadesituasjonen for skog og innmark
- Antall funnet rovdrydrepte elg
- Rovdyr aktivitet basert på observasjoner.
- Irregulær avgang

Fordelingen i planen foreslås innledningsvis satt til:

- Maksimalt 15% ku 2 1/2 år og eldre over 150 kg
- Maksimalt 20% okse 2 1/2 år og eldre over 170 kg
- Minimum 70% kalv/ungdyr samt eldre ku/eldre okse under vektgrensene.
- Minimum 70% av ungdyr kvoten skal være kalv. Dvs. At minimum 50% av det totale uttaket skal være kalv. Dette er kun et minimum, og ideelt skal det ligge høyere. Dette er for å hensynta de forskjellige jaktformene innad i valdet.

Man skal tilstrebe en noenlunde lik kjønnsmessig fordeling av kalv/ungdyrkvoten.

Valdet ønsker for neste planperiode å opprettholde tildelingen på 25 dyr pr. år, men vil ikke fordele hele kvoten før jaktstart. Valdet vil i forkant av jakten avgjøre om man skal redusere kvoten. Observasjoner og spor etter ulv vil være vesentlig faktor iff. kvotebestemmelsen hvert år. Vi vil også vektlegge observasjoner av elg både fysisk og på viltkameraer ilar sommeren og tidlig høst når kvoten internt i valdet settes.

6. Organisering

6.1 Rettighetshaverne

Planområdet er et samarbeid mellom grunneierne på sydsiden av Aspern. Grunneierne utarbeider sammen planer for elgforvaltningen og velger medlemmer til et samarbeidsorgan som skal styre planområdet.

6.2 Styret for Ankerfjella elgvald

Valdet ledes av et styre bestående av 1 representant for hver av de 3 jaktlagsområdene. Styret velger internt en valdleder.

Styrets hovedfunksjon er å være kontaktorgan for jaktrettshaverne mot kommunen (viltnemda). Dette innebærer å sette opp og inngå avskytningsavtale med kommunen med bakgrunn i godkjent plan, samt å rapportere resultatene av jakten.

Etter fastsatte regler (pkt.7), skal Styret fordele kvoten mellom jaktfeltene innen valdet og holde jaktlagene orientert om arbeidet.

Styret kan-også representere rettighetshaverne dersom det bygges opp et større regionssamarbeid om elgforvaltning med nabokommunene.

Det lages egne vedtekter for samarbeidsorganet som beskriver formål, arbeidsfelt, styrets sammensetning, inn- og utmelding m.m. (Vedlegg 1).

6.3 Kommunen (offentlig part)

Kommunen skal godkjenne planen.

7. Interne regler for planområdet

Det enkelte jaktlag er forpliktet overfor sin kontraktspart/medlem i valdet i.h.t til gjeldende plan.

7.1 Deling av fellingskvoten/ årlig kvote

Det er styret for Ankerfjella elgvald som fatter vedtak om deling av fellingskvoten mellom jaktfeltene. Kvoten skal i hovedprinsippet fordeles med bakgrunn i tellende areal, samt sett-elg og felt elg foregående år. Styret kan fatte vedtak om avvik fra hovedprinsippet når en eller flere av nedennevnte forutsetninger er til stede:

- a) Jaktlag/Jaktfelt som de to foregående år ikke har overholdt forutsetningene i avskytingen med hensyn til kjønns- og aldersfordeling eller antall felte dyr
- b) Dersom det innenfor et eller flere områder dokumenteres uakseptable skader på skog og innmark
- c) Dersom det skjer endringer i elgtettheten innen området, synliggjort gjennom «sett elg»-registreringer, fellingsstatistikk eller andre forhold.

Slike vedtak krever minimum 2/3 flertall i styret.

7.2 Felling av skadegjørende elg

Styret kan fatte vedtak om at deler av kvoten kan holdes tilbake til felling av skadegjørende elg. Ved felling av skadegjørende elg skal fellingens alltid være godkjent av kommunen og skje i samsvar med forutsetningene i hjorteviltforskriften:

Når vilkårene er innfridd skal elgen felles av vedkommende jaktlag hvor skaden er forvoldt. Dyret som det er gitt fellingstillatelse på skal tas på kvoten til jaktlaget som feller dyret.

7.3 Feilfelling

Dette er et forhold mellom det enkelte jaktlag og valdet. Feilfelling blir behandlet av styret i Valdet.

a) Felling av flere dyr enn tillatt

Dersom et jaktlag feller flere dyr enn tildelt, skal jaktleder straks varsle oppsyn/valdansvarlig. Dersom totalkvoten til valdet er overskredet, skal valdets leder straks varsle kommunen. Det laget som har felt dyret skal bære ansvar for bøter og eventuell annen straff. Dersom valdets totalkvote ikke er fylt, skal andre jaktlag gis mulighet til å ta dyret på sin kvote.

b) Feilfelling siste avtaleår

Feilfelling i siste avtaleår skal rettes opp i første år i ny avskytingsavtale.

c) Varsling og ettersøk av skadeskutt elg

Hvert jaktlag er ansvarlig for varsling og ettersøk av påskutt eller såret vilt i henhold til hvorteviltforskriftens bestemmelser. Jaktlagene er ansvarlig for at de har tilgang til godkjent ettersøkshund.

7.4 Rapportering

Under jakta skal det raskets mulig (samme dag) rapporteres til valdansvarlig/jaktleder i berørte nabolag dersom det skjer skadeskyting.

Etter jakt og senest innen 5 dager etter siste jakt dag, skal jaktlagene sende følgende rapporter til valdansvarlig:

- a) Fullstendig fellingsrapport med oversikt over felte dyrs kjønn, aldersgruppe og slaktevekt.
- b) «Sett-elg» skjema - fullstendig utfylt.

Valdansvarlig samordner rapportene og videresender samlerapport til kommunen innen gitte frister (p.t 10 dager etter siste ordinære jakt dag).

Felte elg (kjønn og alder) skal meldes på SMS til valdleder samme dag som felling skjer. Dette gjøres på SMS til Peder Anker-Rasch på tlfnr: 99480535.

7.5 Kontroll

Kontroll av felte dyr kan gjøres av oppsyn/valdet. Hvert enkelt jaktlag har ansvaret for at alle felte dyr veies og tennene på eldre dyr tas vare på og sendes inn.

Oslo, 10. mai. 2018

.....
For Ankerfjella Jaktvald
Peder Anker-Rasch



Saksframlegg

Utvalg	Utvalgssak	Møtedato
Viltnemnd	20/18	28.06.2018

Godkjenning av bestandsplan for Vestfjella elgvald 2018 - 2020

Vedlegg

1 Vestfjella Elgvald Bestandsplan 2018 - 2020

Saksopplysninger

Vestfjella elgvald søker om godkjenning av bestandsplan og avskytningsavtale for perioden 2018 – 2020. Bestandsplanområdet har et samlet areal på 60 500 daa.

Kommunen har et ansvar for at bestandsplanen har et visst innhold og er i tråd med de kommunale målsetningene jf Hjorteviltforskriftens §§ 15 og 16.

Krav til bestandsplan i henhold til de kommunale målsetningene:

- Evaluering av avskytningsresultat fra foregående planperiode i henhold til kommunale og egne målsettinger.
- Utforme lokal målsetting for kommende planperiode.
- Utarbeide bestandsplan for kommende planperiode basert på lokal målsetting, kommunale målsetting og gjeldende lovverk.
- Pålegge jegere/rettighetshavere å gjennomføre ulike former for registreringer som – slaktevektregistrering, tanninsamling og Sett-elg mv.

Viltnemnda har anbefalt tre-årig planperiode for å samordne rulleringen av bestandsplaner i elgregion øst.

I Aremark kommune er det ved forskrift av 11.02.2016 vedtatt 2000 daa pr. elg som minsteareal. I henhold til § 7 i forskrift om Forvaltning av hjortevilt kan kommunen ved tildeling av fellingsretter fravike minstearealet ved jakt på elg og rådyr med inntil 50 %. Vedtaket må

begrunnes i ulikheter i viltartenes levekår i kommunen, bestandens størrelse og utvikling eller den skaden den påfører andre næringer eller andre ekstraordinære forhold.

Etter Hjorteviltforskriftens § 16 skal kommunen i sammen med utstedelse av fellingstillatelsen informere om muligheten for overføring av et begrenset antall fellingstillatelser mellom år i perioden. I tidligere kommunale målsetninger var denne satt til 10 % av den årlige kvota.

Planen er bygd opp med en måldel med overordnede mål og delmål. Deretter er det en evaluering av forrige planperiode før det legges fram en plan for avskytning i kommende planperiode. Til slutt er det et kapittel vedrørende organisering.

Avskytningsprofilen for forrige periode for Vestfjella elgvald var 15 % ku (2 ½ år og eldre), 15 % okse (2 ½ år og eldre) og 70 % kalv/ungdyr. I 5 årsperioden ble det søkt om 150 fellingstillatelser som ga et minsteareal på 2016 daa/elg. En oppsummering av avskytningen viser at det ble skutt 73 % kalv/ungdyr, 11 % ku (2 ½ år og eldre) og 16 % okse (2 ½ år og eldre). Til sammen 118 dyr derav 67 % var hanndyr. Inntrykket er at det er en relativ stabil elgbestand med en god produksjon. Ku-/okseforholdet er bra og etter målsetningene lokalt og kommunalt.

Det søkes for perioden om fellingstillatelse på 90 frie dyr som gir 30 dyr årlig og et minsteareal på 2016 daa/elg. Valdet legger opp til en høy produksjon av kalv for å ha et høyt potensielt overskudd og for å øke alderen i bestanden. For å spare produktive kuer skal en spare enkeltkalv og bare skyte en kalv fra tvillingkua. Det legges opp til følgende avskytning for å nå måloppnåelsen; minimum 30 % kalv, 40 % ungdyr, maksimalt 15,5 % hanndyr 2 ½ år og eldre og maksimalt 14,5 % hunndyr 2 ½ år og eldre. Kalveførende kuer skal vernes og kun en av tvillingkalvene skytes for å merke kua.

Nedklassifisering gjelder kun kalv under 40 kg som går som fallvilt.

Andelen hanndyr skal maksimalt være 55%.

Valdet ønsker at feilfelling siste avtaleår skal rettes opp i første år i ny avskytningsavtale.

Vurdering

Aremark har totalt sett en relativ stabil, men ung elgbestand. Kjønnfordeling er skjev med for få hanndyr og spesielt eldre okser. Elgbestanden innad i kommunen varierer og en anser at det vil være forskjellige mål og tiltak for de fire elgvalda. En utfordring i hjorteviltforvaltningen er forholdet til ulveproblematikk.

Vestfjella elgvald har utarbeidet en enkel, oversiktlig og strukturert plan med målsetninger og krav til plan i tråd med de kommunale målsetningene. Planen gir en vurdering av forrige plans avskytning og tiltak for å nå oppsatte mål.

Avskytningsprofilen i kommende periode er tilnærmet lik den forrige, men kalv er nå spesifisert. I forhold til forrige plan ønsker de et høyere vern av de produktive kuene ved kun å skyte en kalv fra tvillingkua. Andelen kuer med kalv er god, samt at ku-/okseforholdet er etter målsetningen lokalt og kommunalt. Dette gir en god produksjon.

Overføringen av fellingstillatelser fra et år til et annet innen planperioden på maksimalt 10 % anbefaler en å godta med hjemmel i hjorteviltforskriftens § 18, men rådmannen anbefaler at feilfelling skal rettes opp innenfor planperioden.

Rådmannen anbefaler at omsøkt plan godkjennes, med endringen at feilfelling skal rettes opp innen planperioden og ikke i første år i neste avtaleperiode.

Rådmannens innstilling

1. Aremark viltnemnd godkjenner bestandsplan og avskytningsavtalen for Vestfjella elgvald for perioden 2018 – 2020 med hjemmel i § 16 i Forskrift om forvaltning av hjortevilt, med følgende endring: Feilfelling skal rettes opp innen planperioden og ikke i første år i neste avtaleperiode
2. Vestfjella elgvald gis med hjemmel i § 18 i Forskrift om forvaltning av hjortevilt en fellingstillatelse på 90 frie dyr for bestandsplanperioden 2018 – 2020 i henhold til bestandsplanen.
3. Bestandsplanområdet kan årlig og etter sin vurdering, overføre maksimalt 10 % kvote til neste år i perioden. Ved planperiodens slutt faller ubenyttet kvote bort.
4. Alle prosentsatsene regnes ut av total avskytning, ikke av tildelt kvote.
5. «Kommunal målsetning for hjorteviltforvaltningen i Aremark kommune» vedtatt 06.02.2018 i sak 5/18 legges til grunn for godkjennelsen av bestandsplanen.
6. Kommunen kan trekke godkjenningen tilbake og tildele nye fellingstillatelser dersom arealkravet i § 15 ikke lenger er oppfylt, ved manglende rapportering, ved vesentlig uforutsette endringer i bestanden i området eller ved vesentlige avvik i forhold til årlig planlagt avskyting i antall, kjønn eller alder.
7. viltnemnda anbefaler at valdet utarbeide en svært kortfattet versjon av planen som gis til jaktlag/jegerne for å gi en større forståelse for avskytningen.

Bestandsplan for Vestfjella elgvald i perioden 2018-2020.



Styret i Vestfjella elgvald

Planen ført i pennen av Pål Sindre Svae – Utmarksavdelingen for Akershus og Østfold.

Bestandsplanens avgrensning og areal.

Driftsplanområdets yttergrenser er:

Mot vest: Halden, Rakkestad

Mot nord: Marker/Øymarksjøen

Mot øst: Haldenvassdraget

Mot sør: (Kvisler jaktlag), Tromop, Skotsberg, Aarbu og Kvisler eiendommer.

Bestandsplanen/valdet har et samlet areal på **60 500 dekar**.

Planperiode.

Planen gjelder for 3-årsperioden 2018-2020, med mindre det i planperioden skulle inntreffe uforutsette hendelser som gjør en revisjon nødvendig.

Målsetninger

Overordnet målsetting

Vestfjella elgvalds overordnede målsetting er å opprettholde en biologisk sunn elgstamme som er bærekraftig i forhold til beitegrunnlag og artsmangfold og som minimaliserer konflikter med trafikk, jord-/ skogbruk og friluftsliv.

Elgen skal forvaltes til beste for verdiskapningen i landbruksnæringen og lokale rettighetsinteresser og jakt.

Delmålsettinger

- Vestfjella Elgvald ønsker en stabil elgstamme for inneværende driftsperiode 2018 – 2020.
- Opprettholde en høy kalveproduksjon i bestanden.
 - o Dette ønskes gjennomført ved å øke alderen i bestanden ytterligere gjennom økt andel kalv i avskytingen.
- Øke andelen stor okse, som ett ledd i økning av alderen.
- Opprettholde ku/okse forhold på om lag 2:1 i forhold til sett elg.
- Gjennomsnittlig slaktevekt skal ikke synke i perioden.
- Beiteutnyttelsen skal i gjennomsnitt ikke overstige 35% av årlig kvistproduksjon på furu eller 35% av siste års skuddproduksjon på ROS-artene.

Vurdering av bestand i forrige planperiode (2013-2017)

Sett elg

Parameter	Verdi
Sett elg pr. jegerdagsverk	0,32
Sett ku pr. okse	1,74
Sett kalv pr. ku	0,84
Sett kalv pr. kalvku	1,3

Avskyting forrige planperiode

	Avskyting	Andel	Planlagt i perioden
Kukalv	9	73,0 %	70 % ungdyr/kalv
Oksekalv	24		
Ku 1 ½	17		
Okse 1 ½	36		
KU 2 ½	13	11,0 %	15 %
Okse 2 ½	19	16,0 %	15 %
Sum felte dyr	118	100,0 %	100 %
Andel hanndyr	67 %		

Elgbestanden virker nå til å være relativt stabil, og «har kommet seg» etter perioden med ulverevir. Observasjonene i valdet er stabile, både sett elg per jegerdag og kalveratene. Alle disse parameterne er gode, og produksjonen i bestanden er meget god. Slaktevektene er relativt stabile, men på grunn av få dyr i hver kategori svinger de noe mellom årene. Siste fem år er følgende gjennomsnitt:

- Kalv (begge kjønn samlet): 68 kg
- Hanndyr 1,5 år: 145 kg
- Hunndyr 1,5 år: 132 kg.

Avskyting i planperioden (2018 – 2020)

Valdet ønsker en stabil avskyting gjennom planperioden, og dette ønskes gjort ved å holde en høy avskytingsandel på unge dyr. Det er et ønske om å opprettholde en høy produksjon av kalv, for slik å ha et høyt potensielt overskudd.

For å spare produktive kuer skal jaktlagene spare ku med enkeltkalv og bare skyte 1 kalv fra ku med tvillingkalv.

Det skal årlig skytes inntil **30 dyr**, og det søkes derfor om en kvote på samlet **90 frie dyr** for kommende planperiode.

For å oppnå målsetningene med elgstammen legger bestandsplanområdet opp til følgende fordeling av avskyting i forhold til kjønn og alder:

- Minimum 70 % kalv/ungdyr av skutte dyr
 - Minimum 30 % av totalt skutte dyr skal være kalv
- Maksimalt 15,5 % hanndyr 2,5 år og eldre
- Maksimalt 14,5 % hodyr 2,5 år og eldre
 - Kun ku uten kalv skytes
 - Kun en av tvillingkalvene skytes for å sikre merkelapp.
- Nedskrivning
 - Kalv under 40 kg teller ikke på kvoten.
 - Alle felte elg **skal** registreres i fellingsstatistikken med reell alderskategori.
- Andelen hanndyr i den samlede avskytingen skal være maks 55%.
- Kalv og ungdyr kan skytes istedenfor eldre dyr

Plan for årlig uttak av elg i planperioden:

	Kalv (30 %)	Ungdyr (40%)	Hanndyr 2,5 år og eldre– 15,5 %	Hodyr 2,5 år og eldre – 14,5 %
2018	9	12	5	4
2019	9	12	5	4
2020	9	12	4	5
Totalt	27	36	14	13

Vi søker om en tildeling med et minsteareal på 2 000 dekar – årlig 30 dyr og totalt for planperioden 90 dyr.

Organisering

1.1 Rettighetshaverne

Driftsplanområdet er et samarbeid mellom grunneierne på vestsiden av Aremarksjøen. Grunneierorganisasjonene og organiserte jaktrettshavere har utarbeidet foreliggende og utarbeider eventuelt kommende driftsplaner for elg og velger medlemmer til et samarbeidsorgan som skal styre bestandsplanområdet.

1.2 Styret for Vestfjella elgvald

Styret ledes av et styre på 6 grunneierrepresentanter fra jaktlagsområdene. Styret velger internt en valdleder. Dersom man finner det hensiktsmessig kan antallet medlemmer i Styret reduseres/økes.

Styrets hovedfunksjon er å være kontaktorgan for jaktrettshaverne mot kommunen (viltnemnda). Dette innebærer å sette opp og inngå avskytningsavtale med kommunen med bakgrunn i godkjent driftsplan. Rapportere utfallet av jakta og legge føringer på kommunen med hensyn til kvotestørrelser og andre forvaltningsspørsmål. Videre skal Styret ha kontakt med jaktlagene.

Etter fastsatte regler skal Styret fordele kvoten mellom jaktfeltene innen valdet og holde jaktlagene orientert om arbeidet.

Styret skal også representere rettighetshaverne dersom det bygges opp et større regionssamarbeid om elgforvaltning med nabokommunene.

Det lages egne vedtekter for samarbeidsorganet som beskriver formål, arbeidsfelt, Styrets sammensetning inn- og utmelding m.m.

1.3 Kommunen (offentlig part)

Kommunen skal godkjenne bestandsplanen.

2. Interne regler for driftsplanområdet

Det enkelte jaktlag er forpliktet overfor Vestfjella elgvald i henhold til Styrets vedtekter og regler.

2.1 Deling av fellingskvoten

Det er styret for Vestfjella elgvald som fatter vedtak om deling av fellingskvoten mellom jaktfeltene.

Kvoten skal i hovedprinsippet fordeles med bakgrunn i tellende areal.

Styret kan fatte vedtak om avvik fra hovedprinsippet når en eller flere av nedennevnte forutsetninger er tilstede:

a) Et jaktlag ønsker en mindre kvote

b) Jaktlaget som de to foregående år ikke har overholdt forutsetningene i avskytingen med hensyn til kjønns- og aldersfordeling eller antall felte dyr

c) Dersom det innenfor et eller flere områder dokumenteres uakseptable skader på skog og innmark

d) Dersom det skjer endringer i elgtettheten innen området, synliggjort gjennom "sett elg"-registreringer, fellingsstatistikk eller andre forhold.

2.2 Felling av skadegjørende elg

Styret kan fatte vedtak om at deler av kvoten kan holdes tilbake til felling av skadegjørende elg.

Ved felling av skadegjørende elg skal fellingen alltid være godkjent av kommunen og skje i samsvar med forutsetningene i hjorteviltforskriften:

a) Tillatelsen til å felle skadevilt på lagets kvote kan bare gis i perioden fra fellingstillatelsen er utstedt og fram til slutten på ordinær jakttid.

b) Valdet må være tildelt fellingskvote samme år (dvs. må ha mottatt fellingstilsagn)

c) Fellingstilsagn må være innløst

d) Den skadelidte må være jaktberettiget i et jaktfelt som omfatter eller grenser til skadestedet innenfor Vestfjella elgvald.

Når vilkårene er innfridd skal elgen felles av vedkommende jaktlag hvor skaden er forvoldt. Dyret som det er gitt fellingstillatelse på skal tas på kvoten til jaktlaget som feller dyret.

2.3 Feilfelling

Hvert enkelt jaktlag er ansvarlig for at uttaket av elg blir i samsvar med inngått avskytningsavtale. Eventuelle brudd som ikke kan rettes opp innenfor disse regler eller innenfor rammene i avskytningsavtalen med viltnemnda, skal svares for av jaktlaget som er årsak til bruddet. Av dette følger at det enkelte jaktlaget må svare for eventuelle bøter eller annen straff. Styret fastsetter eventuelle bøter eller annen straff

a) Felling av flere dyr enn tillatt

Dersom et jaktlag feller flere dyr enn tildelt, skal jaktleder straks varsle valdansvarlig. Dersom totalkvoten til valdet er overskredet, skal valdets leder straks varsle kommunen. Det laget som har felt dyret skal bære ansvar for bøter og eventuell annen straff. Dersom valdets totalkvote ikke er fylt, skal andre jaktlag gis mulighet til å ta dyret på sin kvote.

b) Feilfelling siste avtaleår

Feilfelling i siste avtaleår skal rettes opp 1. år i ny avskytningsavtale.

Varsling og ettersøk av skadeskutt elg

Hvert jaktlag er ansvarlig for varsling og ettersøk av påskutt eller såret vilt i henhold til hjorteviltforskriftens bestemmelser. Jaktlagene er ansvarlig for at de har tilgang til godkjent ettersøkshund.

2.4 Rapportering

Under jakta skal det raskest mulig (samme dag) rapporteres til valdansvarlig / jaktleder i berørte nabolag dersom det skjer skadeskyting.

Etter jakt og senest innen 3 dager etter siste jaktdag, skal jaktlagene sende følgende rapporter til valdansvarlig:

- a) Fullstendig fellingsrapport med oversikt over felte dyrs kjønn, aldersgruppe og slaktevekt.
- b) "Sett- elg" skjema - fullstendig utfylt. Registrering på settogskutt.no foretrukkes.

Valdansvarlig samordner rapportene og videresender samlerapport til kommunen (viltnemnda) innen gitte frister (10 dager etter siste ordinære jaktdag).

2.5 Kontroll

Kontroll av felte dyr kan gjøres av valdet.

Styret krever at felte dyr skal veies. Veiingen utføres av jaktlaget.

Styret skal informerer jaktlagene ved innsamling av organer iverksatt av myndighetene.

Godkjenning av planen.

Planen er godkjent av valdets rettighetshavere, og signeres av valdets styreleder

Aremark _____

Vestfjella Elgvald

v/ leder Nils Andre Buer.

Kommunal godkjenning av planen

Aremark kommune har i sak _____ godkjent bestandsplan for Vestfjella elgvald i henhold til hjorteviltforskriftens §16.

Dato _____

Sign. _____

Vedlegg 1: Avskytningsavtale 2018 – 2020

På bakgrunn av den godkjente bestandsplan inngås følgende avskytningsavtale mellom Vestfjella elgvald og Aremark kommune.

1. Vestfjella elgvald tildeles en kvote på **90 valgfrie dyr** med hjemmel i Viltlovens forskrift om forvaltning av hjortevilt, § 18. Tildelinga gjelder for planperioden 2018 – 2020.
2. Internt i elgvaldet tildeles disse dyrene følgende mellom årene:
 - Minimum 70 % kalv/ungdyr.
 - Minimum 30 % kalv.
 - Maksimalt 15,5 % hanndyr 2,5 år og eldre
 - Maksimalt 14,5 % hunndyr 2,5 år og eldre

 - Andelen hanndyr i den samlede avskytingen skal være ca. 50 -55%.
 - Det etterstrebes omlag 50 – 55 % kjønnsfordeling i alle kategorier.

Årlig fordeling av kvote:

	Kalv (30 %)	Ungdyr (40%)	Hanndyr 2,5 år og eldre– 15,5 %	Hodyr 2,5 år og eldre – 14,5 %
2018	9	12	5	4
2019	9	12	5	4
2020	9	12	4	5
Totalt	27	36	14	13

3. Kommunens viltansvarlige kan gjennomføre kontroll av felte dyr.
4. Bestandsplanområdet forplikter seg til å levere inn fellingsoppgaver, sett-elg skjema til kommunen via settogskutt.no å følge opp organ-innsamlinger etter initiativ fra Miljødirektoratet, fylkeskommunen, fylkesmannen eller kommunen.
5. Avtalen skrives i 2 eksemplarer, hvor valdet og kommunen får hvert sitt eksemplar.

.....

Sted /dato

.....

for valdet

.....

for kommunen

Saksframlegg

Utvalg	Utvalgssak	Møtedato
Viltnemnd	21/18	28.06.2018

Godkjenning av bestandsplan for Kvisler elgvald 2018 - 2020

Vedlegg

1 Bestandsplan Kvisler elgvald 2018 - 2020

Saksopplysninger

Kvisler elgvald søker om godkjenning av bestandsplan og avskytningsavtale for perioden 2018 – 2020. Bestandsplanområdet har et samlet areal på 40 591 daa.

Kommunen har et ansvar for at bestandsplanen har et visst innhold og er i tråd med de kommunale målsetningene jf Hjorteviltforskriftens §§ 15 og 16.

Krav til bestandsplan i henhold til de kommunale målsetningene:

- Evaluering av avskytningsresultat fra foregående planperiode i henhold til kommunale og egne målsettinger.
- Utforme lokal målsetting for kommende planperiode.
- Utarbeide bestandsplan for kommende planperiode basert på lokal målsetting, kommunal målsetting og gjeldende lovverk.
- Pålegge jegere/rettighetshavere å gjennomføre ulike former for registreringer som – slaktevektregistrering, tanninsamling og Sett elg mv.

Viltnemnda har anbefalt tre-årig planperiode for å samordne rulleringen av bestandsplaner i elgregion øst.

I Aremark kommune er det ved forskrift av 11.02.2016 vedtatt 2000 daa pr. elg som minsteareal. I henhold til § 7 i Forskrift om forvaltning av hjortevilt kan kommunen ved tildeling av fellingsretter fravike minstearealet ved jakt på elg og rådyr med inntil 50 %. Vedtaket må

begrunnes i ulikheter i viltartenes levekår i kommunen, bestandens størrelse og utvikling eller den skaden den påfører andre næringer eller andre ekstraordinære forhold.

Etter Hjorteviltforskriftens § 16 skal kommunen i sammen med utstedelse av fellingstillatelsen informere om muligheten for overføring av et begrenset antall fellingstillatelser mellom år i perioden. I tidligere kommunale målsetninger var denne satt til 10 % av den årlige kvota.

Planen er bygd opp med en evaluering av forrige planperiode etterfulgt av en måddel inndelt i biologiske og økonomiske mål. Deretter legges fram en plan for avskyting i kommende planperiode. Til slutt tar planen for seg organisering og interne regler for planområdet.

Avskytningsprofilen for forrige periode for Kvisler elgvald var 15 % ku (2 ½ år og eldre), 15 % okse (2 ½ år og eldre) og 70 % kalv/ungdyr. I 5 årsperioden ble det søkt om 105 fellingstillatelser som ga et minsteareal på 1800 daa/elg. En oppsummering av avskytingen viser at det ble skutt 64,9 % kalv/ungdyr, 19,3 % ku (2 ½ år og eldre) og 15,8 % okse (2 ½ år og eldre). Til sammen 57 dyr som var 54,3 % av tildelt kvote. 56 % av skutte dyr var hanndyr.

Gjennom de to foregående planperiodene virket elgbestanden å være svakt økende. I 2017 ble det derimot observert svært lite elg pr jegerdagsverk som medfører at utviklingen må følges nøye. Det har blitt skutt lite dyr for å øke bestanden, noe som det er ytterligere ønske om. Bestanden har en svært god produksjon, selv om den varierer noe mellom årene. Det ble skutt lite kalv som har resultert i en høyere andel voksne dyr enn planlagt. Ku-/okseforholdet er for høyt etter målsetningene lokalt og kommunalt. Kalveavskytingen bør bli høyere, hvis bestanden skal bli høyere uten å senke den totale avskytingen.

Det søkes for perioden om fellingstillatelse på 60 frie dyr som gir 20 dyr årlig og et minsteareal på 2029 daa/elg. Valdet legger opp til å øke elgtettheten noe og for å bevare den gode reproduksjonen må de produktive kuene bevares. Andelen voksne okser i bestanden skal også økes. For å spare produktive kuer, skal en spare enkeltkalv og bare skyte en kalv fra tvillingkua. Det legges opp til følgende avskyting for å nå måloppnåelsen; minimum 30 % kalv, 40 % ungdyr (1 ½ år), 15 % hanndyr 2 ½ år og eldre og 15 % hunndyr 2 ½ år og eldre. Kalveførende kuer skal vernes og kun en av tvillingkalvene skytes for å merke kua.

Valdet har ingen nedklassifiseringsregler.

Andelen hanndyr skal maksimalt være 50 %.

Valdet ønsker at feilfelling siste avtaleår skal rettes opp i første år i ny avskytningsavtale.

Vurdering

Aremark har totalt sett en relativ stabil, men ung elgbestand. Kjønnfordeling er skjev med for få hanndyr og spesielt eldre okser. Elgbestanden innad i kommunen varierer og en anser at det vil være forskjellige mål og tiltak for de fire elgvalda. En utfordring i hjorteviltforvaltningen er forholdet til ulveproblematikk.

Kvisler elgvald har utarbeidet en enkel, oversiktlig og strukturert plan med målsetninger og krav til plan i tråd med de kommunale målsetningene. Planen gir en vurdering av forrige plans avskyting og tiltak for å nå oppsatte mål.

Målene og avskytningsprofilen for kommende periode er tilnærmet lik den forrige. Andelen kuer med kalv er god, men ku-/okseforholdet er ikke etter målsetningen lokalt og kommunalt.

Valdet må tilstrebe et høyere uttak av kalv og et bedre ku-/okseforhold. Elgbestanden bør også følges opp i forhold til nedgangen i sett elg pr. jaktdagsverk i 2017.

Overføringen av fellingstillatelser fra et år til et annet innen planperioden på maksimalt 10 % anbefaler en å godta med hjemmel i hjorteviltforskriftens § 18, men rådmannen anbefaler at feilfelling skal rettes opp innenfor planperioden.

Rådmannen anbefaler at omsøkt plan godkjennes, med endringen at feilfelling skal rettes opp innen planperioden og ikke i første år i neste avtaleperiode.

Rådmannens innstilling

1. Aremark viltnemnd godkjenner bestandsplan og avskytningsavtalen for Kvisler elgvald for perioden 2018 – 2020 med hjemmel i § 16 i Forskrift om forvaltning av hjortevilt, med følgende endring: Feilfelling skal rettes opp innen planperioden og ikke i første år i neste avtaleperiode
2. Kvisler elgvald gis med hjemmel i § 18 i Forskrift om forvaltning av hjortevilt en fellingstillatelse på 60 frie dyr for bestandsplanperioden 2018 – 2020 i henhold til bestandsplanen.
3. Bestandsplanområdet kan årlig og etter sin vurdering, overføre maksimalt 10 % kvote til neste år i perioden. Ved planperiodens slutt faller ubenyttet kvote bort.
4. Alle prosentsatsene regnes ut av total avskyting, ikke av tildelt kvote.
5. «Kommunal målsetning for hjorteviltforvaltningen i Aremark kommune» vedtatt 06.02.2018 i sak 5/18 legges til grunn for godkjennelsen av bestandsplanen.
6. Kommunen kan trekke godkjenningen tilbake og tildele nye fellingstillatelser dersom arealkravet i § 15 ikke lenger er oppfylt, ved manglende rapportering, ved vesentlig uforutsette endringer i bestanden i området eller ved vesentlige avvik i forhold til årlig planlagt avskyting i antall, kjønn eller alder.
7. Viltnemnda anbefaler at valdet utarbeider en svært kortfattet versjon av planen som gis til jaktlag/jegerne for å gi en større forståelse for avskytingen.

*Driftsplan for Kvisler elgvald
Aremark
2018-2020*



Grunneiere i Kvisler

Forord

Dette er en bestandsplan for elg i Kvisler for treårsperioden 2018-2020.

Planen er utarbeidet og vedtatt av grunneierne i Kvisler elgvald, og ført i pennen av Pål Sindre Svae i Utmarksavdelingen for Akershus og Østfold.

Kvisler, Aremark, juni 2018

1. DRIFTSPLANOMRÅDETS AVGRENSING OG STØRRELSE.....	4
2. PLANPERIODE.....	5
3. VURDERING AV BESTANDEN I FORRIGE PLANPERIODE (2013 – 2017).....	5
3.1 SETT ELG.....	5
3.2 AVSKYTING FORRIGE PLANPERIODE (2012 – 2017).....	6
3.3 SKADER PÅ SKOG OG INNMARK	6
3.4 TRAFIKKDREPT ELG.....	6
3.5 STATUS ULV	6
3.6 REGIONAL ELGFORVALTNING	FEIL! BOKMERKE ER IKKE DEFINERT.
4. MÅLSETTINGER FOR PLANPERIODEN 2018 - 2020.....	7
5. AVSKYTNING I PLANPERIODEN (2018-2020).....	8
6. ORGANISERING	9
6.1 RETTIGHETSHAVERNE.....	9
6.2 STYRET FOR KVISLER ELGVALD.....	9
6.3 KOMMUNEN (OFFENTLIG PART).....	9
7. INTERNE REGLER FOR DRIFTSPLANOMRÅDE	10
7.1 DELING AV FELLINGSKVOTEN.....	10
7.2 FELLING AV SKADEGJØRENDE ELG	10
7.3 FEILFELLING.....	10
7.4 RAPPORTERING	11
7.5 KONTROLL	11
8. DELPLAN FOR ØKONOMI.....	11
8.1 ELGENS FØRSTEHÅNDSVERDI.....	11
9. GODKJENNING AV DRIFTSPLANEN	12
9.1 GODKJENNING AV DRIFTSPLANEN AV JAKTRETTSHAVERNE.....	12
9.2 GODKJENNING AV DRIFTSPLANEN AV KOMMUNENE	12
AVSKYTINGSAVTALE 2018-2020	15

Vedlegg Vedtekter for valdet
 Avskytningsavtale

1. Driftsplanområdets avgrensning og størrelse

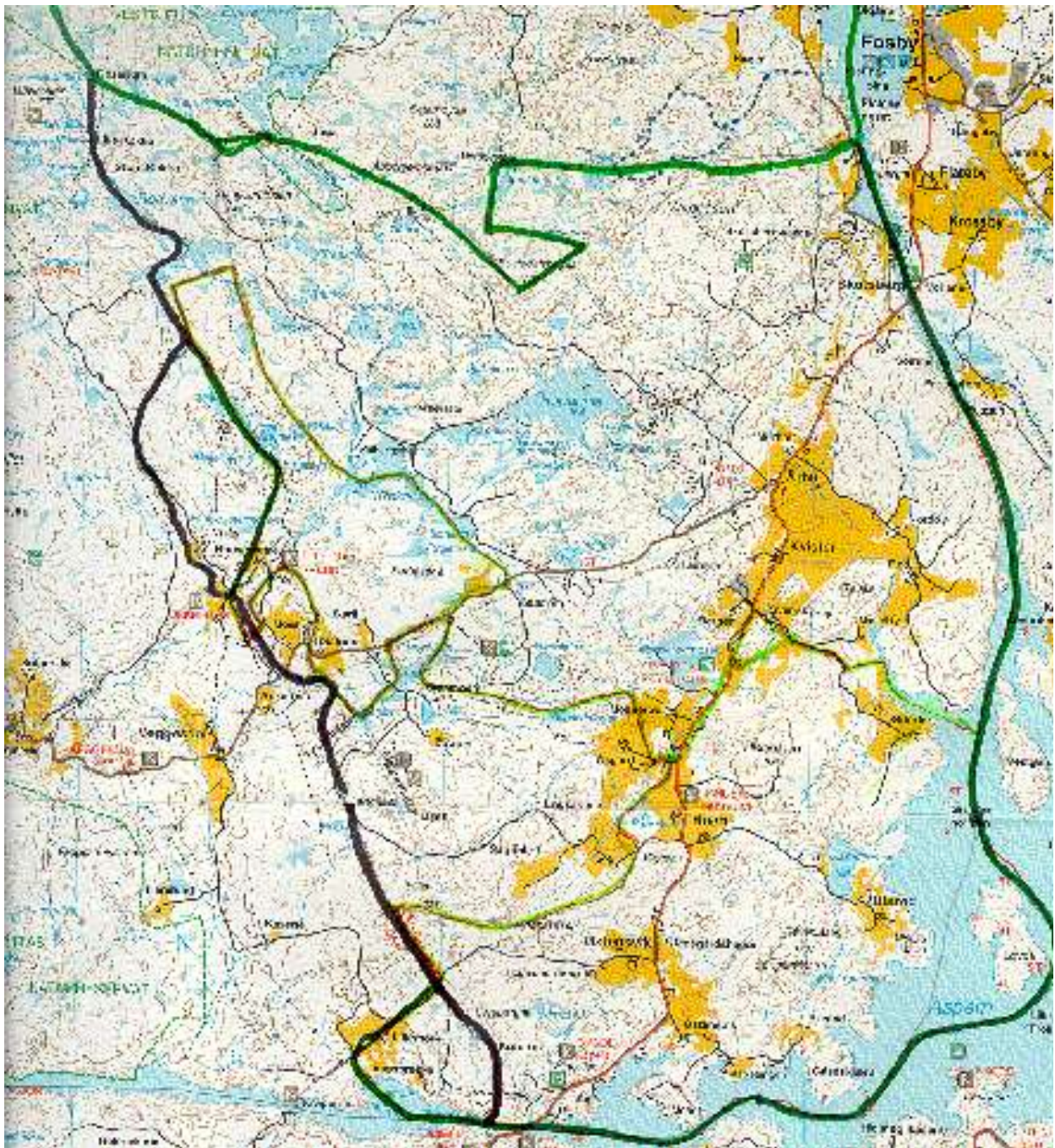

Kart over driftsplanområdet med inntegnet valdgrense (Kilde: Aremark kommune).

Driftsplanområdets yttergrenser er:

- Mot vest:** Halden og Rakkestad
- Mot nord:** Vestfjella elgvald, Aremark
- Mot øst:** Haldenvassdraget
- Mot sør:** Haldenvassdraget.

Tellende areal for driftsplanområdet (valdet) er 40 591 dekar

2. Planperiode

Planen gjelder for 3 års perioden 2018-2020.

3. Vurdering av bestanden i forrige planperiode (2013 – 2017).

3.1 Sett elg

Parameter	Verdi
Sett elg pr. jegerdagsverk	0,356
Sett ku pr. okse	2,87
Sett kalv pr. ku	0,842
Sett kalv pr. kalvku	1,4

Sett elg pr. jegerdagsverk

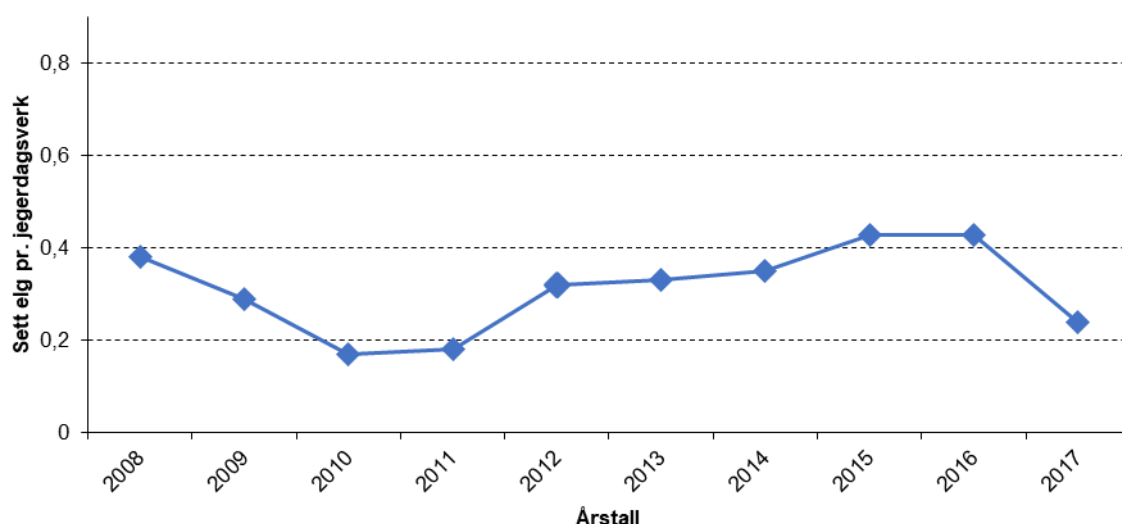

Sett elg per jegerdagsverk i Kvisler elgvald i de to foregående planperiodene (2008 – 2017)

Elgbestanden virker til å være svakt økende gjennom de to foregående planperiodene, hvis man ser på sett elg per jegerdagsverk. I 2017 ble det derimot observert såpass lite elg per jegerdagsverk at en må tilbake til 2011 (perioden med ulv) for å finne så lave tall. Dette kan være tilfeldig, men må følges med på i neste planperiode. Det virker til å være rom for å øke bestanden noe.

Kjønnsforholdet, sett ku per okse, er for høyt (2,87 i snitt forrige planperiode) og bør ned mot 2,0.

Kalveproduksjonen (kalveraten og tvillingraten) varierer også en del mellom årene, men er høy.

3.2 Avskyting forrige planperiode (2012 – 2017)

	Avskyting	Andel	Planlagt
Kukalv	2	64,9 %	70 % ungdyr/kalv
Oksekalv	4		
Ku 1 ½	12		
Okse 1 ½	19		
KU 2 ½	11	19,3 %	15 %
Okse 2 ½	9	15,8 %	15 %
Sum felte dyr	57	54,3 % av kvote	105 elg
Andel hanndyr	56 %		

Avskytingen i forrige planperiode var kun 54 % av tildelte dyr, da det var ønske om å øke bestanden. Det ble skutt spesielt lite kalv, slik at andelen voksen elg var noe høyere enn planlagt – men siden kun drøye 50 % av tildelt kvote ble felt er det ikke særlig utfordrende. På den andre siden bør andelen kalv i avskytingen være høyere i fremtiden hvis det er ønske om en høyere elgbestand, hvis total avskyting ikke senkes ytterligere.

3.3 Skader på skog og innmark

I dag er det ikke registrert vesentlige beiteskader på skogen. I visse områder kan elgbeiting på innmark betegnes som et problem.

3.4 Trafikkdrept elg

Kommunen har i sin målsetting at trafikkdrept elg ikke skal overstige 5 % av tildelt kvote, samlet for kommunen. I siste planperiode er 2-3 elg trafikkdrept innenfor kommunen.

3.5 Status ulv

Situasjonen når det gjelder ulv i fylket er høyst usikker, og eventuelle effekter på elgstammen i området må vurderes fortløpende. Det bør vurderes å opparbeide seg en mer robust elgstamme, som tåler et ulverevir noe bedre.

4. Målsettinger for planperioden 2018 - 2020

Biologisk:

- Øke elgbestanden noe.
- Senke ku:okse-forhold ned mot 2:1.
- Ha en høy andel kuer i høgproduktiv alder (5-10 år).
- Opprettholde en høy produksjon

Økonomisk (tas hånd om av den enkelte jaktrettshaver/grunneierorganisasjon):

- En riktig og rettferdig fordeling av verdiene elgressursen representerer. Elgen er en del av inntektsgrunnlaget for grunneierne og avkastningen må optimaliseres ut fra leveområdets bæreevne og skader på jordbruk og skog samt trafikale forhold.
- Grunneierlagene m.m. arbeider for å integrere økonomien i elgforvaltningen i laget og sikre alle rettighetshaverne en akseptabel arealavkastning fra elgressursen.
- Grunneierlagene m.m. holder av ressurser som kan drifte og investeres i den lokale forvaltningen.

5. Avskyting i planperioden (2018-2020)

Ved valg av avskytningsstrategi legges følgende forhold til grunn:

- Ku: okse forholdet er fortsatt høyt i forhold til planmålet. Det er derfor et mål å øke andelen okser i bestanden.
- For å bevare den gode reproduksjonen i stammen er det viktig og fortsatt ha høy snittalder på kuene i bestanden.
- Det er ønskelig å øke elgtettheten.

Minstearealet for elg i Aremark kommune er satt til 2000 daa. Kvisler Elgvald har et areal på 40 591 daa, og ønsker en kvote på **60 dyr** for hele 3-års perioden 2018-2020.

Selv om valdet tildeles kvote for en 3-års periode, vil valdstyret årlig fastsette kvote for valdet og de enkelte jaktfelt. Når styret fastsetter den årlige elgkvoten skal det tas hensyn til:

- Eventuelle endringer i skadesituasjonen for skog og innmark.
- Om det blir funnet rovdrydrept elg.
- Tjuvjakt og annen irregulær avgang
- Bestandsvurdering

Valdet har som mål å fordele avskytingen på følgende måte:

- 15 % ku 2 ½ år og eldre
- 15 % okse 2 ½ år og eldre
- 70 % kalv /åring
 - Minst 30 % kalv av total avskyting.

Jaktlagene skal tilstrebe en noenlunde lik kjønnsmessig fordeling av kalv/åring kvoten. Den totale andelen hanndyr i uttaket bør ikke overstige 50 % for å redusere andelen ku/okse.

Jaktlagene skal tilstrebe og ta ut lette eldre hunndyr som ikke er kalveførende.

Kalv skal bare skytes fra tvillingførende ku. Kun den ene kalven skytes. Dermed får kalveførende kuer en merkelapp. Enkeltkalver kan eventuelt skytes sent i jakta, etter at de fleste lagene har felt kvoten med eldre kuer, men må avtales i valdstyret.

6. Organisering

6.1 Rettighetshaverne

Driftsplanområdet er et samarbeid mellom grunneierne i Kvisler. Grunneierorganisasjonene og organiserte jaktrettshavere har utarbeidet foreliggende plan, utarbeider eventuelt kommende driftsplaner for elg og velger medlemmer til et samarbeidsorgan som skal styre driftsplanområdet.

6.2 Styret for Kvisler Elgvald

Valdet ledes av et styre på 5 grunneierrepresentanter fra jaktlagsområdene. Styret velger internt en valdleder. Dersom man finner det hensiktsmessig kan antallet medlemmer i styret endres.

Styrets hovedfunksjon er å være kontaktorgan for jaktrettshaverne mot kommunens viltansvarlige. Dette innebærer å inngå avskytningsavtale med kommunen med bakgrunn i godkjent driftsplan. Dessuten skal styret rapportere utfallet av jakta og komme med innspill til kommunen når det gjelder minsteareal for elg og andre forvaltningsspørsmål. Videre skal styret ha kontakt med jaktlagene i valdet.

Etter fastsatte regler (se kap. 8.1) skal styret fordele kvoten mellom jaktfeltene innen valdet og holde jaktlagene orientert om arbeidet.

Styret skal også representere rettighetshaverne dersom det bygges opp et større regionssamarbeid om elgforvaltning med nabokommunene.

Det lages egne vedtekter for samarbeidsorganet som beskriver formål, arbeidsfelt, styrets sammensetning, inn- og utmelding m.m. (se vedlegg 1).

6.3 Kommunen (offentlig part)

Kommunen skal godkjenne driftsplanen.

7. Interne regler for driftsplanområde

7.1 Deling av fellingskvoten

Det er styret for Kvisler Elgvald som fastsetter den årlige kvoten for valdet innenfor rammen gitt av kommunen, og fordeler fellingsrettene mellom de enkelte jaktfelt.

Kvoten skal i hovedprinsippet fordeles med bakgrunn i tellende areal.

Styret kan fatte vedtak om avvik fra hovedprinsippet når en eller flere av følgende forutsetninger er til stede:

- a) Grunneierne i et jaktområde ønsker en mindre kvote
- b) Jaktlaget som de to foregående år ikke har overholdt forutsetningene i avskytingen med hensyn til kjønns- og aldersfordeling eller antall felte dyr
- c) Dersom det innenfor et eller flere områder dokumenteres uakseptable skader på skog og innmark
- d) Dersom det skjer endringer i elgtettheten innen området, synliggjort gjennom “sett elg“-registreringer, fellingsstatistikk eller andre forhold.

7.2 Felling av skadegjørende elg

Grunneiere kan søke styret om å felle skadeelg, og styret kan fatte vedtak om at deler av kvoten kan holdes tilbake til felling av skadegjørende elg.

Ved felling av skadegjørende elg skal fellingens alltid være godkjent av kommunen og skje i samsvar med forutsetningene i hjorteviltforskriften.

Når vilkårene er innfridd skal elgen felles av vedkommende jaktlag hvor skaden er forvoldt. Dyret som det er gitt fellingstillatelse på skal tas på kvoten til jaktlaget som feller dyret.

7.3 Feilfelling

Hvert enkelt jaktlag er ansvarlig for at uttaket av elg i størst mulig grad blir i samsvar med den tildelte kvoten. Eventuelle avvik skal rettes opp påfølgende år. Feil som ikke kan rettes opp innenfor rammene i avskytingsavtalen med kommunen, skal svares for av jaktlaget som er årsak til bruddet. Av dette følger at det enkelte jaktlaget må svare for eventuelle bøter eller annen straff.

a) Felling av flere dyr enn tillatt

Dersom et jaktlag feller flere dyr enn tildelt, skal jaktleder straks varsle valdansvarlig. Vedkommende jaktlag vil få redusert kvote påfølgende jaktår tilsvarende feilfellingens.

b) Feilfelling siste avtaleår

Feilfelling i siste avtaleår skal rettes opp 1. år i ny avskytingsavtale. Hvis feilfellingens medfører at valdets totalkvote i avskytingsavtalen med kommunen overskrides, skal dette svares for av jaktlaget som er årsaken til bruddet i det siste avtaleåret.

Varsling og ettersøk av skadeskutt elg

Hvert jaktlag er ansvarlig for varsling og ettersøk av påskutt eller såret vilt i henhold til hjorteviltforskriftens bestemmelser. Jaktlagene er ansvarlig for at de har tilgang til godkjent ettersøkshund.

7.4 Rapportering

Under jakta skal det raskest mulig (samme dag) rapporteres til valdansvarlig/jaktleder i berørte nabolag dersom det skjer skadeskyting.

Etter jakt og senest innen 3 dager etter siste jaktdag, skal jaktlagene sende følgende rapporter til valdansvarlig:

- a) Fullstendig fellingsrapport med oversikt over felte dyrs kjønn, aldersgruppe og slaktevekt.
- b) "Sett- elg" skjema - fullstendig utfylt.

Valdansvarlig samordner rapportene og videresender samlerapport til kommunens viltansvarlige innen gitte frister (10 dager etter siste ordinære jaktdag).

7.5 Kontroll

Kontroll av felte dyr kan gjøres av valdet.

Styret krever at felte dyr skal veies. Veiingen utføres av jaktlaget og bør utføres umiddelbart etter slakting.

Styret skal informererer jaktlagene ved innsamling av organer iverksatt av myndighetene.

8. Delplan for økonomi

8.1 Elgens førstehandsverdi

Med 20 felte dyr som i gjennomsnitt veier 150 kg er førstehandsverdien av elgkjøttet, forutsatt en kjøttpris på kr 75,- pr. kilo, beregnet til ca. kr 225.000 kr per år.

9. Godkjenning av driftsplanen

9.1 Godkjenning av driftsplanen av jaktrettshaverne

Driftsplanen er godkjent av Kvisler Elgvald og danner grunnlag for å søke kommunen om godkjenning av bestandsplanen og inngåelse av avskytningsavtale.

Dato

Leder for Kvisler Elgvald

9.2 Godkjenning av driftsplanen av kommunene

Aremark kommune har ved vedtak av _____sak_____ godkjent vedlagte bestandsplan for elg for Kvisler Elgvald i henhold til hjorteviltforskriftens § 16.

Aremark kommune

Vedlegg 1

Vedtekter for Kvisler Elgvald

§ 1 Kvisler Elgvald

Kvisler Elgvald er et samarbeidsorgan mellom grunneierne i Østensvig, Slorer, Hansesætre og Kvisler elgjaktlag, Aremark.

§ 2 Formål og arbeidsfelt

Kvisler Elgvald sitt formål er å samle grunneierne for i fellesskap å forvalte elgressursen som en del av landbruksnæringen.

Kvisler Elgvald skal arbeide for en langsiktig forvaltning av elgbestanden med tanke på en optimal produksjon og arealavkastning i forhold til leveområdets bæreevne og skader på jord og skogbruk samt trafikale forhold herunder:

- være kontaktorgan overfor viltnemnda,
- utarbeide driftsplan for elg,
- inngå avskytningsavtale med kommunen med bakgrunn i godkjent driftsplan,
- komme med innspill til kommunen om minsteareal for elg og andre forvaltningsspørsmål,
- fordele de tildelte fellingsretter på lagene innenfor valdets område etter fastsatte regler,
- delta i et eventuelt større regionssamarbeid med elgvald i tilgrensende områder,
- holde møte med grunneierne i jaktlagsområdene ved behov,
- eventuelt andre forhold det er naturlig å arbeide med, f. eks rovdyr.

Valdstyret skal holde et årlig møte mellom jaktlagsområdene etter endt elgjakt og innen 30. november.

§ 3 Styret

Styret på 5 medlemmer velges av og blant grunneierne på årsmøtene i de respektive lagene. Likeledes velges 4 varamedlemmer. Kvisler elgjaktlag skal ha 2 medlemmer og 1 varamedlem og de øvrige 1 medlem og 1 varamedlem hver.

Styremedlemmene velges for 2 år om gangen

Styret konstituerer seg sjøl.

§ 4 Avstemming

Vedtak i Styret skjer med vanlig flertall. Styret er beslutningsdyktig når 3 styremedlemmer møter. Ved stemmelikhet har lederen dobbelstemme.

§ 5 Økonomi

Ved behov kan det innkreves kontingent fra jaktlagene for å dekke administrasjonskostnader. Det skal føres regnskap.

§ 6. Inn- og utmelding

Dersom nye områder som ut fra elgbestandsforhold naturlig kan forvaltes sammen med valdet kan disse melde seg inn ved godkjenning fra styret. Ønske om deltagelse må fremmes senest. 31.12 året før den nye driftsplanen skal legges fram for kommunal godkjenning.

Partene i Kvisler Elgvald kan melde seg ut av driftsplanområdet ved første eller senere driftsplaneners utløp. Medlemskapet sies opp innen 1.1. det året oppsigelsen skal få virkning for.

§ 7. Tvister

Alle tvister mellom styret og dets medlemslag eller mellom medlemslagene innbyrdes om forståelse og gjennomføring av disse vedtektene avgjøres med bindende virkning for alle parter av et domsutvalg på 3 medlemmer. Av disse velger partene et medlem hver. Det tredje medlemmet velges av Aremark kommune ved rådmannen.

§ 8. Endring av vedtekter

Endring av vedtektene kan finne sted etter at forslag er behandlet av styret i valdet. Vedtak om endring kan bare vedtas av grunneierne i valdet og det må være minst 2/3 flertall for dette. Endring av vedtekter kan skje på møte hvor alle grunneiere er innkalt.

Vedlegg 2

Avskytingsavtale 2018-2020

På bakgrunn av den godkjente bestandsplanen inngås følgende avtale mellom Aremark kommune og Kvisler Elgvald.

1. Minsterearealet for elg i denne delen av Aremark kommune er 2000 daa.

Med et tellende areal på **40 591 daa** tildeles derfor Kvisler Elgvald **60 valgfrie dyr** med hjemmel i Viltlovens forskrift om forvaltning av hjortevilt, § 16. Tildelinga gjelder for planperioden 2018-2020.

2. Kvisler Elgvald har følgende plan for avskyting i planperioden:

	2018	2019	2020	Totalt	%
Voksen okse	3	3	3	9	15
Voksen ku	3	3	3	9	15
Åring	8	8	8	24	40
Kalv	6	6	6	18	30
Totalt	20	20	20	60	100

Det er ikke nedskrivning av elg.

Valdet står fritt til å ta ut en større andel kalv/åring enn angitt.

3. Den årlige avskytingen er planlagt til 20 dyr. I følge *Forskrift om forvaltning av hjortevilt* og §16, kan kommunen ved vesentlige avvik fra godkjente bestandsplan vedta å trekke godkjenningen av avskytingsavtalen tilbake og tildele ny fellingstillatelse.
4. Kommunen kan ikke pålegge vald å felle elg, så valdet kan derfor internt avgjøre om det skal felles færre dyr enn driftsplanen legger opp til.
5. Kommunens viltansvarlige kan gjennomføre kontroll av felte dyr.
6. Bestandsplanområdet forplikter seg til å levere inn fellingsoppgaver, sett-elg skjema til viltnemnda og å følge opp organ-innsamlinger etter initiativ fra Miljødirektoratet, fylkeskommunen eller kommunen.
7. Avtalen skrives i to eksemplarer og partene beholder hvert sitt.

.....
Sted /dato

.....
for valdet

.....
for kommunen

PS 22/18 Orienteringer